盛京時報 晚刊
五月二十八日發行
盛京時報社

宣稱美已處非常時 決擊退樞軸侵略

羅氏爐邊閑話高倡民主主義

【華盛頓廿七日電】羅斯福大總統、於廿七日夜爐邊閑話放送中、宣稱美國已處於國家非常時、狀態下矣、

【華盛頓二十七日電】二十七日公布之羅斯福大總統之非常時狀態宣言內容如次、

樞軸諸國家、擬崩潰全世界民主主義組織、美國爲制擊退敵性國家之西半球包圍、卓收指臂之效計、必須由其基礎之平和狀態、移行戰時的狀態、於是、美國遂宣言當前遂至無制限國家非常時矣、美國爲擊退樞軸國之侵略、須集合陸海軍及戰艦之防禦力全希望從事國防生產之美國國民、先於國防之必要上、作一般之協力民間指導者、亦與政府相協力、對抗外國之破壞工作、確保國內之安寧、極力排除冗費、維持最高之生產力、全美國人須以刻下之實情爲第一義、爲國防目的計努力使 軍事的(物理科學)及原料資源動員容易、可立時使用焉、

必要增强國防

海洋自由强化援英

【華盛頓二十七日電】羅斯福大總統於二十七日夜爐邊閑話放送中、宣言國家非常時狀態、力倡美國國防與英國援助强化之急務、茲誌其主要論旨如左、

一、刻下際會世界的危局、美國必須增强國防與最大限度集中國家權力、

一、美國始終主張海洋自由之原則、

一、美國完遂民主主義擁護之契約、

一、吾等美國人、須自決定何時何地、美國權益被攻擊乃至安全被脅威、

一、美國在軍事的要地、配置軍隊、美國對於外國之攻擊、當毫不躊躇使用軍隊、

一、鑑於世界情勢、美國爲擁護其自由、毫不躊躇、採取凡有之必要措置、

一、德國擊沈現在英美造艦所所能生產之船舶約二倍、

一、美國增强大西洋之哨戒、決意對於物資輸送上採取必要之一切手段、

一、英國及中國抗戰、爲制約制覇世界之主要素、殊值絕大之稱讚也、

一、侵略西半球之經路、格林蘭、冰洲、亞佐列斯島、迦寶維第等、受德國威脅至重、

一、米國國策基礎、大抵爲如次諸點、

(甲)對於希特勒總統擬將德國支配力伸及西半球之企圖、誓行積極的抵抗之、

(乙)對於爲抵抗希特勒主義而戰之英國及其他民主主義國、不惜予以全面援助乃至相當之武力援助、

一、所謂宥和政策、力行排除之、吾人爲擁護民主主義而戰、夫失去民主主義之國民、曠觀歷史、未之有也、

一、米國不能容認希特勒總統支配之世界、且難承認大戰後希特勒主義趣旨所扶植之世界、

一、先是國民各人、各團體舉盡全力以行、期勿惜力乃至出諸利己主義、然則吾人之民主主義、堂堂勝利、定無疑義、

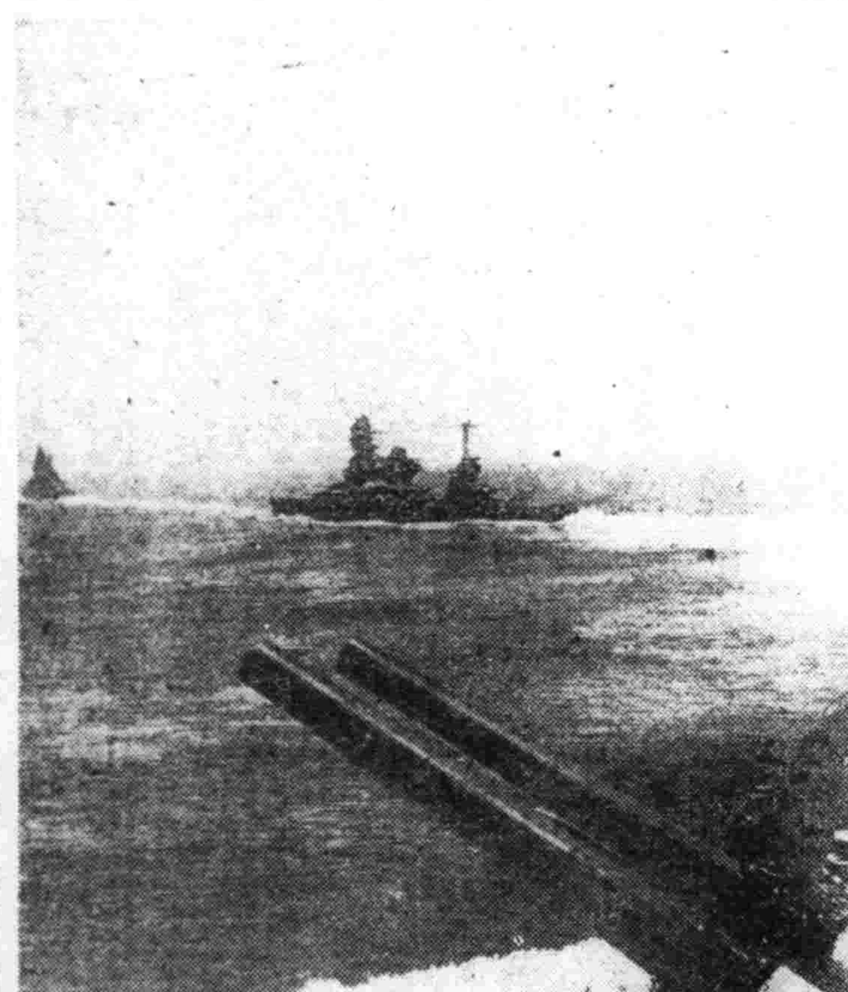

日本無敵海軍、威容鎮於海上、經此第三十六回海軍紀念日彌增輝耀焉、

哈爾長官 檢討極東情勢

【華盛頓二十七日電】哈爾國務長官於二十七日爲檢討關於遠東情勢之最近的情報、招致芬畢克國務省政治顧問、同哈密爾頓遠東部長、喬錫福、巴蘭金同次長三國務省首腦會談後與哈里法克斯英大使會見席上該大使爲開始與美國作通商交涉、介紹目下華盛頓滯在中之新錫蘭柯夫里法國大使、同日訪韋爾士國務次官、對爾來成爲問題之法國艦艇及植民地對德交與事、表明『法國絕對不能以此等對德讓借』並手交覺書、會見後該大使對記者團談如次、

今同交韋爾士次官之覺書、可使情勢明瞭、希望一掃關於德法協力問題之誤解、

非干涉派議員聲明

羅氏行爲實違美國憲法

【華盛頓二十七日電】二十六日夜所開之美國上下院非干涉派議員大會、選出代表、爲上院之崔拉、達佛德、拉佛雷特、下院之魯濱孫、奧克那、卡基斯、基賽七議員、決定於二十七日 發表爐 邊閑話前、對羅斯福大總統、發表明反對外交政策之聲明書、其內容如次

經記名人在全美各地、以分別的會見、廣汎的通信、公開的會合等、判明大衆的意識、彼等之百分之八十八以上、反對以任何方法導美國入於歐洲大戰、余等依此等大衆之强硬反戰感情、知加入戰爭大爲危險、尤當注意、羅斯福大總統當知在美國憲法上、欲戰爭可在議會宣言、憲法之有此條項、目的在防止及國民意識的戰爭、始獲送船團之實施、或美國海軍之直接行動、皆爲有參戰意味之重大事、政府爲決定此政策、同樣須有國民之同意云、

羅氏要求 擴軍預算

【華盛頓二十七日電】羅斯福大總統、於二十七日對雷莊下院議長、致送書翰、爲陸海軍追加擴充計畫、要請支出三十三億一千九百萬美金新豫算、該豫算額、爲陸軍二十七億九千萬美元、海軍五億二千九百萬美元、在陸軍要求額中、包括重爆擊機數千架建造費在內、

美國下院通過 金融宣言延長

【華盛頓二十七日電】美國下院以二十七日二百二十六票對百三十八票、可決大總統非常時金融宣言延長二年案、轉付上院、

俾斯麥號悲壯沈沒

被英艦隊所困健鬪到底

【柏林廿七日電】德意志軍司令部關於主力艦俾斯麥號、擊沈英國 巡洋艦福德號後、復遇英國艦隊、再度交戰、遂被擊沈之悲壯行動、廿七日正午、發表如次、

俾斯麥號與優勢之英國艦隊最初會戰時、擊沈福德號(四、三〇〇〇噸)巡洋艦、擊傷英國最新主力艦英皇喬治第五號(三五〇〇〇噸)、卓著武勳、而自艦首受直擊彈以還、即減低速力、更爲英國空軍所攻擊、命中空雷一彈、以致速力更行減退、而俾斯麥號、廿六日上午九時、在布列 斯特海洋四百浬海上、又受英機投落之空雷彈一、炸碎艦舵及其他推進機、是夜十一時四十二分、德國海 軍司令部接到劉勤士提督悲壯之無線電報曰

「本艦已失去行動自由、但必健鬥到底、至最後彈竭力盡始已!希特勒總統萬歲!」

如斯、俾斯麥號於廿七日上午、遂爲增强優勢之英國艦隊所困、苦戰不利而敗北沈沒、

英國發表擊沈情形

【倫敦廿七日急電】英國陸軍部、廿七日下午正式發表擊沈德意志主力艦俾斯麥號(三五、〇〇〇噸)如次、

俾斯麥號業爲英國海軍所擊沈、詳細情形、俟可及的迅速發表之、

【倫敦廿七日電】據權威方面情報、英艦隊自二十四日以來、急追德主力艦俾斯麥號、英航空母艦所屬之雷擊隊的水雷、至少有四發擊中俾斯麥號、該艦乃不得不停止、迨二十七日晨、該艦更遭喬治五世號之姊妹艦、英新銳主力艦普林斯歐布列爾茲(三五〇〇〇噸)等數艦之猛攻、遂被擊沈、

躲避包圍終被追及

沈沒原因斃於魚雷

將展開海空潛水艦立体戰

【東京廿七日電】據英海軍省二十七日公表、樹立擊沈英國最大戰艦福德號之光輝功績之俾斯麥號受英艦隊之包圍、遂亦被擊沈、德政府尙未公表、英側之發表亦非詳報、不能知其詳情如何、關於俾斯麥號之擊沈、想像之感如次、俾斯麥號於擊沈福德號後、爲避陷於英艦隊包圍之危險、即以三十二哩之速度、退出戰場、一方面英海軍以顏面攸關、爲報復計、利用優勢之主力艦及航空機探索俾斯麥號、在速力上、英主力艦實勝過之、即被發見、遂被英艦隊包圍、終以寡不敵衆、力盡而沈、又德側無航空母艦、亦一大不便處、然德國艦隊、對於援助戰艦部隊、配備有力之潛水艦隊、不久可見冰島岸邊之海戰、將展開此次大戰中最初最大之海空潛水艦之立體戰突、俾斯麥號沈沒之原因、以傳統的裝甲主義言之德艦隊之防禦性能、勝英國數倍、大砲之爆擊並不足懼、惟其所害者、最易受大型魚雷之傷、其沈沒殆爲魚魂所斃也、

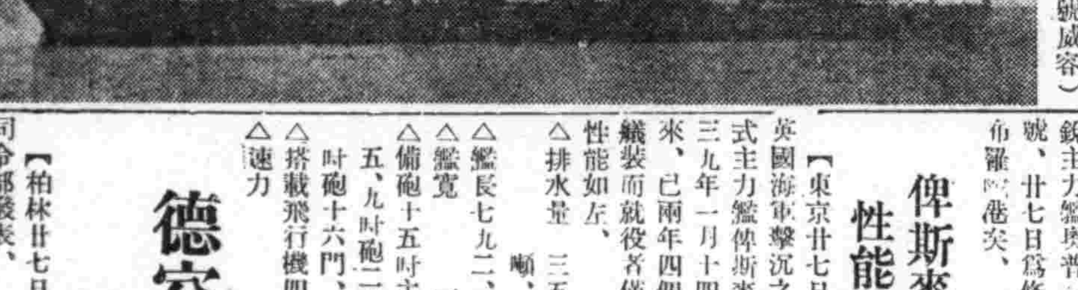

(在丹麥海峽、遇英優秀艦隊、作最後必死奮戰之德主力艦俾斯麥號威容)

英之新銳主力艦 入直布羅陀修理

【阿里錫拉斯廿七日電】在冰島岸邊與德主力艦俾斯麥號激戰負傷之英新銳主力艦與普威爾士王號、廿七日爲修理、入直布羅陀港矣、

俾斯麥號 性能優秀

【東京廿七日電】傳被英國海軍擊沉之德國最新式主力艦俾斯麥號、一九三九年一月十四日進水以來、已兩年四個月、完成艤裝而就役者僅一年、其性能如左、

△排水量 三五、〇〇〇噸、
△艦長七九二、三三二尺、
△艦寬 一一八尺、
△備砲十五吋主砲八門、五、九吋砲一二門、四、一吋砲十六門、
△搭載飛行機四架、
△速力 三十里、

又俾斯麥號級目下就役中者、有廸爾畢茲號、(三五、〇〇〇噸)、更有同型之『H』號『i』號兩隻在建造中、近可完成

德海空軍 擊壞英輪多數

【柏林二十七日電】德國軍司令部發表!!

一、德潛水艦隊、於西阿非利加海岸、擊沈滿載軍需品之英貨物船十四隻、合計七萬噸、

一、於柯列達山作戰之德國軍隨地壓迫敵軍、奪取敵據點數處、如期節節進擊中、

一、德急降下爆擊機隊、與地上部隊相呼應、對敵軍地上施設、集結中之軍隊及兵營、投下巨彈、將其粉碎、並於該島南端、轟炸英國大型油槽船予以重大損傷、

德空軍復仇戰

反覆猛炸英國艦隊

【柏林廿七日電】德軍司令部發表、德國空軍、在大西洋上、對於擊 沈俾斯麥 號之英國之主力艦三隻、航空母艦一隻、巡洋艦數隻、及驅逐艦等組成之優勢英國艦隊、二十七日以來、敢行反覆炸擊、

晚刊一大張

拉底斯河入氾濫期

在伊英軍根據地被水包圍

【巴格達廿七日電】拉底斯河、已入於氾濫季節、致哈巴尼亞之英國空軍根據地及兵營、均爲洪水所包圍、交通遮阻、陷於孤立、

英艦退還 直布羅陀

【亞赫悉拉斯廿七日電】英艦於柯列達島附近海空之戰、因德空軍猛攻大受損傷、頃已陸續開入直布羅陀軍港、廿七日、巡洋艦三隻驅逐艦二隻潛水艦一隻、均滿身創痍駛入該港、更主力艦里納溫號(三萬二千噸)航空母艦亞克羅雅爾號(二萬二千噸)巡洋艦悉費德號(九千一百噸)二隻、再駛向柯列達島水域、突如奉命歸還、同廿七日入直布羅陀港、

更向東部進攻

到柯島大決戰達頂點

德軍完成戰鬥體形

【柏林廿七日電】德意兩軍之攻略柯列達島、堪稱爲略具英國本土登陸作戰小規模之前哨戰、故其成功與否、頗爲各方面所注視、此次攻略柯列達島、德方專以落下傘部隊及空輸抵陸部隊等、由空中作奇襲之攻擊、佔據沿岸重要據點、繼之、相傳德意軍開始攻略戰以來、在第六日之廿五日、德意新銳陸上大部隊、已在艦隊及空軍掩護下、登陸成功、另據海洋通信云、廿六日夜、德軍部隊在柯列達島上之攻擊、得漸開到之戰鬪部隊增援、更形進展、而在柯列達島到處登陸之德軍新銳部隊、戰鬪體形已集結完了、此與落下傘部隊爲中心之先遣部隊適切排除抵抗相呼應、自該島西半部更向東半部擴張戰果云、

【倫敦廿七日電】據確息云、英國增援隊、廿七日已開抵柯列達島、英德兩國、環繞柯列達島之大決戰、近今似達到頂點矣、

株式投資者請到股票買賣業
山一證券株式會社
張澍潔
奉天市浪速通三二番地
電話(2)五七四七番

痛炸蘭州咸陽

【〇〇基地廿八日電】華中艦隊報道部發表、海軍航空部隊、廿七日攻擊蘭州及咸陽、冒熾烈之高角砲火、對於飛行場諸設施、市內倉庫群、痛加炸擊、予以甚大之損害云、

沁河上流展開激戰

敗敵到處覆滅

良馬鎭橫水村各地奏凱

【山西南部前線本部二十七日電】於酷熱中在沁河上流各地區展開之殘存蔣勢力殲滅戰、二十七日達最高潮、各精銳將敗走之敵匪、到處捕捉覆滅、收甚大戰果、其後之戰况如次

一、在良馬鎭(張子西方三十公里)附近、擊壞敵(一千五百人)之日軍赤星部隊、二十七日急追敗走之敵、逐次覆滅中、

二、增田部隊覆滅、一九一六 高地附近 之敵兵後、二十七日、奪得郭庄(張子西方二十五公里)更對東方之敵制壓中、

三、近藤、根岸、岩淵、增野各部隊於二十六日夜、擊破 橫水村之堅陣、二十七日對東方敗敵急追中、

四、濱田、鈴木、橫玉各部隊、二十六日夜奪下九十三軍司令部所在地東峪村(張子西 南二十公里)繼於二十七日、覆滅武家庄(張子西南十六公里)附近之敵中、

五、川村、鹽見、渡邊、川西各部隊、二十六日占領西庄(張子西南二十公里)二十七日更擊破向南方潰走之敵兵、而進至仙翁寺、

六、久野村、菅波、井關、臼井、丸太等諸精銳、二十七日對據馬村鎭(高平西南十公里)北方高地之敵猛攻中、

七、高木部隊同日占領要玉山(高平西北十六公里)、更對該地西方之二十七軍及八師之千五百人猛擊中、

八、池田部隊邀擊由東方敗走之敵匪、逐次壓縮包圍網中、

九、九長崎部隊亦於同日、對由東峪村方面潰走之敵兵、在張子南方十六公里處、捕捉 殲滅中、

十、小林部隊進至豐儀鎭附近、於陵線丘陵間、陸續將敗走之敵擊碎、收甚大戰果、

陸鷲連翼急襲 沁源南方之敵

【某根據地二十七日電】搜索彷徨於包圍圈內之敗敵、而到處陸續猛攻中之陸鷲、瀨戶、濱野、喜代各部隊、二十七日乘垂片雲之快晴、連銀翼對高平西北方十八公里小市莊附近陣地之九十八軍一部二千人、及企圖向沁源南方地區潰走之九十三、九十八軍混合之一千人急襲、作果敢之急降下爆擊、收甚大戰果、地上部隊之包圍網、由於陸鷲之緊密協力、有急速的進展、敵之潰滅、即 目前矣、

興安各省鑛業

政府調查資料

作制成鑛業法基礎

【新京二十七日電】興安東、北、南、西各省、因特殊情形、迄今無鑛業之設定、政府今擬公佈對興安各省之鑛業法 目下着着進行準備中、經濟部鑛山司爲獲得設定必要之基礎資料、決定派遣調查班、詳細調查資源之分布狀況及特殊情事、其其調查之結果、政府即着手制成鑛業法設定之具体案、即定於今年內實現、又興安各省之地下 資 源、有金、銅、銀、螢石等重要鑛物云、

林務會議閉幕

林野局招致各省林務主任官舉行會議、第二日廿七日午前十時起、假興農部會議室舉開、有林野局指示事項、並各省林務官對者管內事業擬定加以說明、以提案事項爲中心、實行問答、復行懇談、至午後四時乃散會云、

金鶴ポマード
生髮蠟

諸位男性 諸位女性
助長青春 健美的榮養髮蠟

本品不止單具整髮効能、確配有卓越的養毛素、可以說是最合理想的優良髮蠟金鶴牌髮蠟、乃以毛髮榮養脂物中濃度最高之椿油爲原料、更因生毛素荷烈新鐵林之滲透作用、得以發揮生毛的促進効能確爲根據化學原則製成的整髮妙品

香氣濃厚 品質極精良
着色輝煌 光澤而不俗
不粘不流 洗脫更容易
含養毛劑 可列思鐵林

本舖 株式會社 野村商店

建國忠靈廟 春季大祭已迫目前

祭祀府作萬全準備

並向光榮遺族贈紀念寫眞帖

在國都南郊歡喜嶺聖地之建國神廟攝廟建國忠靈廟、客秋已告鎭座、其第一回意義深遠之春季例祭、卅一日晨、於橋本沈正副總裁以下祭祀府職員、嚴肅執行、當日午前九時半、在四千三百萬國民虔心默禱裡、有張國務總理、軍警代表于治安部大臣、官吏代表武部總務長官、協和會代表三宅中央本部長、日本陸海軍代表吉本、山田兩大使館附武官、大使館代表花輪參事官、關東局代表三浦總長、遺族代表、傷痍軍人代表（日滿各一名）、鄉軍代表辻權作少將、會社代表廣瀨電電總裁、市民代表金新京市長、婦人團體代表等三百餘名、威儀堂堂、參列盛儀、正副總裁奏上祭詞、終事奏樂之後、至拜殿拜禮、參列者午前八時四十五分前、均須至廟務所餘等室、在係員誘導下、順次參進拜殿、在神門前受淨祓、各於指定場所就席、而祭祀府爲永遠紀念創建鎭享殉國英靈之該廟、以鎭座祭當時盛儀始及壯麗廟殿等拍照卅數葉寫眞託滿洲國通信社調製菊版和裝橫綴、寫眞冊二萬四千百四十一冊、中附橋本總裁序文向慰祭神全遺族贈送、期以春季例祭當日完成之寫眞帖、近已準備頒布發送云、

皇帝陛下優禮功臣

總理壽辰欽賜聯匾

皇帝陛下、値張國務總理七十壽辰、廿八日午前十一時、欽派寶宮內府顧問官前往、宮內府於廿八日上午十一時、關此發表如左、

△宮內府發表

皇帝陛下、値國務總理大臣張景惠氏七十壽辰、於五月廿八日午前十一時、欽派宮內府顧問官寶熙、前往、御下賜聯匾六件、

誠惶誠恐 感謝皇恩

張總理謹話

迎古稀之年、拜皇帝陛下御賜品光榮之張國務總理、不勝惶恐感激、二十八日午前十一時半、跪送御使後、更正儀服參進帝宮、謁陛下謝恩後、謹話如次、

今沐光榮、誠惶誠恐、感激無地、今當世界情勢非常重大之秋、非以年齡閒情之時朝、余雖古稀、更將奮勵、捧殘年於國家、盡瘁於大東亞共榮圈之建設、又梅津關東軍司令官閣下、更贈余七寶花瓶一對、不勝感謝、余更擬將迎古稀之感想、以放送傳之國民、

全省保健科長會議

已在省署舉開

奉天省爲謀省下保健衛生行政之圓滑計、特自二十八日午前十時起、假省公署會議室舉行各市縣保健科長會議、屆時出席者除金省長、松田省次長外尙有各縣縣長、各市警察局衛生科長等四十餘名、省長訓示、民生廳長致辭後、即入於省方之指示事項、其大要如下、

一、公立醫院之運營、

一、防疫對策、

一、結核預防協會之機構改革、

一、煙政職員司法權利附與之確定、

以上指示畢、各市保健科長即對管下保健行政之概況、有所報告、至五時許、第一日方告閉會云、

又第二日、則僅爲質疑及希望事項、並懇談事項云、

帝國敎育會

第一日會議經過

滿洲帝國敎育會、本年度第二回各省事務擔當者會議第一日、廿七日午前九時、在日滿軍人會館開催、理事長民生部敎育司長、梅本常務理事以下新京特別市及各省敎育會主事等三十餘名出席、關於左列事項、有所協議懇談、

一、關於學生被服帽子配給之件、

一、關於學用品配給之件、

一、關於敎科用圖書配給成績優良市縣敎育會表彰之件、

一、關於電影敎育之件、

一、關於省市縣旗敎育會職員退職納付金之件、

一、『滿洲學童』國民二二年用之件、

一、關於敎育會出版物辦理之件、

一、關於圖書代金未收金之件、

一、關於各省市縣旗敎育會後援會之件、

而第二日（廿八日）午前中、關於地方事情懇談、午後見學滿映、

忠靈塔新合祀英靈

嚴肅舉行前夜祭

奉祀滿洲建國以來於戰役事變警備化爲忠魂之武藤信義元帥以下二千三百廿四柱英靈之新京忠靈塔、其春季恒例祭、本月卅日午前九時、在五十五萬國都市民感謝裡、莊嚴執行、而客秋九月以降化爲忠靈的日本側故陸軍少佐廣瀨綾夫氏（廣島縣）以下百四十一柱、國軍側故陸軍中校楊奉武氏（柳河縣）以下百八十一柱、計三百廿二柱新合祀入塔之前夜祭、廿九日午後八時、以野副祭典委員長爲祭主、新京神社植村神職爲齋主、進行修祓、招神、獻饌、齋主祝詞、祭主祭文等式典、齋主、祭典委員長屈拜之後、遺族代表日本側軍屬故有江秀吉氏未亡人千賀女士、國軍側故陸軍中校閻慶隆氏未亡人閻振福女士、敬虔奉獻玉串、式典至爲嚴肅、

而前夜祭之前、是夜午後七時廿分、野副祭典委員長由新京中央放送局、關於忠靈塔春季大祭、向全滿放送、

科學審議委員會開會

討論煤炭品質問題

爲謀石炭品質改善之科學審議委員會、於廿七日午前九時半起、假國務院第一會議室開會、出席者有北野礦山司長、樋口企畫處參事官、阿片燃料科長、山崎、滿下大陸科學院研究官等共十六名、首將下列協議、順序進行討論、

一、消費者側之意見、

二、配給者側之意見、

三、生產者側之意見、

四、石炭品質改善之具體策、

繼行交互懇談後、於正午圓滿閉幕、

又爲謀具體的問題調查審議起見、今後由建築局滿洲電業昭和製鋼、鐵道總局、日滿商事、滿炭、撫順炭礦、東邊道開發、舒蘭炭礦、逐次舉行懇談會云、

畜肉組合解消

全部資金捐助公益事業

市內食肉業組合、現在分爲大和區食肉業組合、奉天雞鴨組合、奉天畜肉組合之三組合、其間殆乏連絡、取締當局警察方面要望業、組合一元化、俾統合具體化、近[illegible]遂結成奉天食肉小賣商組合、因此而解散之奉天畜肉組合、組合資金二萬一千七百三十三圓、決定全部捐助於公益及其他方面、二十八日代表李化亘、劉岫巖兩氏、訪警察當局、辦理手續、內計捐助金之分配如次、

一、市防空費　一一、七三三圓

二、傷痍軍人會　二、〇〇〇

三、戰歿慰家族恤金　二、〇〇〇

四、交通協會　一、〇〇〇

五、防犯協會　一、〇〇〇

六、貧民救濟金　一、〇〇〇

七、警察官慰問金　三、〇〇〇

募集推薦

本報創刊卅五週年紀念事業第一次紀念行事

滿洲卅五景參考

釣魚台

碧深潭畔垂絲坐

靜看遊魚逐餌來

在夏天作什麼消遣好呢？莫如公餘到橋頭釣魚去吧。

當你老早的乘安奉線火車、一到了橋頭車站、便聽到晨賣點心實饑當的呼聲、交了票、買了食品、再到洗面所洗了臉、立在站台上、向山谷間的白雲塞一望、便覺滿腹的濁氣都全金了、走出車站、近了橫跨細河九百尺的鐵橋、從老松奇巖的空隙看一看細金嶺支脈的峭壁、那朝靄遲遲的吐出來陽光、說這裡是白雲塞、眞有許多詩意呢、

細河曲折的流在四十里的懸崖飛澗裡、咽跳成聲、千態萬狀、實爲筆墨所難形容、那中間的釣魚台、不知有多大的誘惑力、把奉天安東的人士、都吸收了來在這兒釣魚、這兒有鮒魚、有狐鯉、有砂輪魚、有棱釘魚、不知這些太公望釣他們、都有什麼樣的樂趣、老頭兒也有學生也有一個小家庭全來了的也有識是不可免的嗎『釣魚』在新時代生活裏也算是健康生活了、

我們已往幾百年幾千年以前、就有隱逸的高賢、自命爲簑笠翁、見了奇岩臨水、便稱之爲『釣魚臺』、所以在中國渭水有釣臺、富春江也有釣臺、滿洲呢在千山下有釣臺、在醫巫閭山下也有釣臺、甚至金州也有釣臺、然而、方便而美麗的、還是這個橋頭釣臺較好啊、橋頭的釣魚臺、是由日人傳說著了名的、你看所有巨巖、玲瓏也要醉了、

古僧的形勢本就嗣觀了、在四面絕壁的碧潭裡、持筆小立覺得天也小了、雲也高了、而那高山上朱垣白階的普濟寺正如蜃氣樓台一般、聳立在頭的上邊、呢、神山的幽境、沒有酒

這裡是古來鮮卑的耶馬溪啊、峽的深處、還有金坑村的桃源佳境不僅有魚可吃、還有硯可買的、金坑村的柳堤翠蔭、掩映着細河清流、幾家草房前、有三五石匠、在鄉兒製硯、有紅的、有灰的、有雜色的、細膩的板石、不僅製硯、就是犁他當意大利哥拉拉的大理石、雕成人像、也很美麗吧、去年我們已經設計、把這細石製成象棋子兒、贈給國內外的象棋賽會的優勝者了、這橋頭的細石、取之不盡、用之不竭、古來鮮卑人在這兒採取砂金、製硯贈人、畢竟金坑寶地、名不虛傳了、

如今、砂金是沒有了、但硯台在滿洲名物特產裡、也成了上品、在『鋼筆』稱霸時代、硯臺是無用了吧、不、你看釣魚的太公們、洋服的姿態、手裡還携帶魚兜和硯臺、不知他們來此是得了魚呢、是得了文房四寶之一、

果然、東洋人是去不掉東洋人幾千年來的愛好、無論是官公吏、會社員、男與女、老與幼、濡染了書氣、在新的生活裡、不忘自己的偉大、這還不値得寶美嗎？

這是夏日橋頭的一個速寫、

小綹活躍

乘客丟錢

吳玉生、年四十一歲、原籍係黑河省璦琿縣人、住奉省昌圖縣城內西地局胡同二一〇號、現在軍界任職（騎兵准尉）、因故來奉、於月之廿七日午後四時、乘轉電車由奉天驛赴小西邊門行程中、突然發覺錢包失蹤、內計國幣八十元、與其於失錢之後、百覓不獲、情爲小綹竊去、乃報北市場署、請爲查找云、

百斯篤預防注射

成績欠佳

【新京專電】國都自去歲發生百斯篤以來、於官民共同禦防之下、幸未蔓延、誠爲五十五萬市民不幸中之一大幸事、其後官方爲期根絕發病之源、曾勵行殺鼠滅蚤、以及清潔掃除等事、最近復於市內各醫院施行免費預防注射、以期增强個人抗病之體力自開始以來、及今已二十餘日、據首警衛生科當局調查結果、市民能自動注射者、僅二十餘萬人、與國都全人口比、倘未及半、該當局對此不知生死禍福之愚頑不靈市民、殊感不滿、今已決意如再遲延、則將行強制注射、對無注射證者、禁止出入於各種公共娛樂場所及旅行他地、故望市民等爲個人自身健康計、及人類安寧計、火速注射、勿使官方督促云、

首都猩紅熱患者

本月已達十二名

首警喚起市民注意

【新京專電】百斯篤預防注射實施未竣之際、國都五十五萬市民之中、忽又有遭受猩紅熱病魔所襲擊者、本月內患者總計十二名、共爲數雖少、而思其傳染之速而且易、誠不可不小心翼翼努力禦防、今首警衛生科當局、對此防不勝防等傳染病之發生、極爲注意、認爲如在必要時、於百斯篤預防注射之後、或將施行預防此病之注射、一方更望市民努力於自體禦防之途、蓋因患傳染病者、皆因身體不佳、適於病菌生長所致、苟具有健壯之體格、其病菌雖凶於毒蛇猛獸、亦無如之何耳、今首都警察廳畢衛生科長、爲朝市民能自體防衛、發表該病禦防談話如左、

猩紅熱一病、乃法定十二種傳染病之一、多流行於夏季誠爲不可不注意之傳染病其禦防之道、即在注重清潔、如吾人每日必需之飲食物及住宅衣服等、均宜充分注意是否不潔或腐敗、又如當此百病流行之季節、每日外出返家後、宜用清水嗽口、免病菌寄存於口腔之內、漸而入至身體內部、至於禦防感冒、爲最重之事、因猩紅熱多由感冒而起中、此外如不涉足於公共不潔之娛樂場所、實行禦防注射、及不與病人接近等、亦爲禦防傳染病之良方、今後深望市民如知有患者發生、即速向官方呈報、以免蔓延及大衆云、

徹底撲滅傳染病

制定防疫對策

所需經費均由國庫負担

由於去歲百斯篤流行猖獗、損失過鉅、爲防止其發生、政府當局已設定防疫對策要綱、對他種之傳染病、亦積極防止、但惟以百斯篤的防疫對策之核心、要綱之內容、要爲防疫機構之擴充、防疫設施之完備、防疫方法之改善三則、關于機構之充實、中央側於民生部內設一專科、專門司防止百斯篤、於地方側、則於各省市縣旗公署、增設防疫職員、以强化其陣容、設施方面、除對各現有之病院、消毒所隔離所等盡量謀增强完備其設施外、於必要之地方、更設百斯篤防疫所、乃至分所、專管百斯篤之豫防工作、細菌檢查、患者收容、隔離消毒種種事務、此外更設衛生技術員養成所、養成技術員、得有此等專門人材、以加强防疫工作之能力、再於傳染病流行時、政府可以徵用一般醫師或其他之人員、共同行防疫之工作、如在執行百斯篤及特定傳染病事務中時、因不慎而感染病毒、至或死亡等、政府亦予以特別之優待、以褒其犧牲與勤勞、百斯篤於去歲發生時、有因經費支用未曾確定、至從多方發生障礙、而影響全盤、今則對百斯篤豫防救治所要之經費、原則上均由國庫負担、如此政府當局對防疫工作、已極有相當堂固緊密之對策、至於種種工作之推進、即將次第展開云、

營口入營兵抵奉

堂堂行進市內

因國兵法施行之第一回入營兵、營口之入營兵爲第一陣、於二十八日午後一時三分抵軍都奉天、驛頭有省、市、協和會、奉公隊、青少年、國婦及第一軍管區係員等多人往迎此等六月一日入營前之壯丁、皆活潑健壯、而浮爲滿洲國干城之決意、驛頭展開歡呼萬歲之感激風景、〇〇名之壯丁、堂堂遊行市內後、赴豫定之宿舍、又滿映爲撮『農村到兵營』、特自營口出發、在車中與奉天、隨一行撮新聞片、

養成航空人才

滿航舉行委託生入學卒業式

昨年在奉天國軍飛行學校實施操縱學生委託敎育、而積極致力於民間航空乘員養成之交通部航空司、其第一期生〇〇名已卒業、於二十四日舉行初次卒業式矣、更爲實務訓練、滿航第八期操縱生、六月三日行入學式、在奉天滿航本社舉行、並於同日、舉行滿航第六期操縱生及第一期機關生之卒業式、又本年度採用之國軍飛行學校委託第二期操縱生與滿航委託第一期機關生之入校亦在此前後云

橋本副議長

將來奉視察

橋本副議長、爲視察南滿地區計、特定於六月四日、將携同榮參議、並神尾秘書局長來奉據云於奉天一宿後、次日即前往安東三宿後方返歸新京云、

三匪侵入雜貨店

搶去現金卅餘元

二十八日午前二時三十分頃、市內大西區永安街二段五十號、白立祥與白實林（三五）經營之雜貨店、突有三人槍匪侵入、開槍威逼家人、搶得現金三十一圓逃走、南市場署接報、即與本局搜查股連絡、嚴探犯人中、

阿城

金源舊蹟成荒草

指點清流說運糧

阿城居濱綏線之中部、距濱江市九十滿里、乃赴牡丹江綏芬河必經之要衝也、在滿淸時代、名河拉楚喀、設副都統等以下官吏鎭守之、縣境阿什河、清流似碧、水產豐富、帆船巨舟、往來如織、風景幽美、爲附近一帶之冠、南門外昔爲金代上京故都、俗呼白城子、四週每側四滿里、城高丈餘、現城內居民十數家、皆闢地爲菜圃、當年宮殿勝蹟、已湮沒不可考矣、僅餘小河一渠、傳爲金兵運糧之用、西門外土山一座、係點將台、磚石傾頹、蔓草荒煙、登台遠眺、青山綠水、風景佳絕、倘此地作爲公園、誠爲阿城市民之幸也、

各地氣温

（廿八日正午）

地名	氣温	天氣
奉天	一六度	雷雨
新京	一八度	雨
大連	二〇度	晴
哈爾濱	一七度	陰
齊齊哈爾	一七度	晴
海拉爾	一八度	陰
黑河	一二度	雨
牡丹江	一二度	陰
延吉	一〇度	陰
承德	二三度	晴
通化	一八度	陰
安東	一六度	雨
錦縣	—	—
通遼	—	—
張家口	二一度	晴
天津	二八度	快晴
上海	二九度	快晴
東京	二二度	陰

胡琴 通信教授

胡琴事業三年有餘學成功的人也非常多因而頗得各界歡迎學琴費用減收半價手續亦簡便只由掛號寄來郵局小滙兌參圓五角正即將一函授胡琴講義一輯製一冊一次郵去內容均用新法1 2字母編易明瞭按法研究保管成功遇有疑問來信即答日期學會爲止

奉天小西關內 同善商場 雙宇書局啓

制腐生肌・防止化膿 一切創傷・均得應用

從來之創傷療法，每多採用強力殺菌劑以爲洗貼。然此等殺菌劑，雖能殺滅病菌，同時身體之組織，亦不免爲所損傷，反而難得治癒。

本劑可不然，因其原質全由維他命AD含量異常豐富之鱈魚肝油與高貴制腐劑製出，毫無損傷組織之弊，一經貼用，立能補給局所榮養，防止化膿，促進肉芽新生，縮短治癒時日，本軟膏且保有一定之濕潤度，雖每日交換亦絕不附着繃帶全無痛苦。

主治 擦傷，創傷，挫傷，凍傷，湯火傷，鞍傷，靴傷，皮膚糜爛，潰瘍，濕疹，化膿性創傷等。

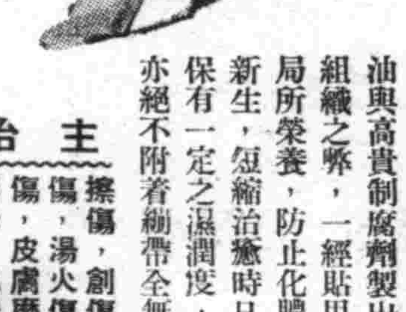

全國各藥店 均有出售

哈利巴軟膏

奉天市青葉町十一 田邊藥品株式會社

(14) N. 3

小兒瀉痢 乳兒綠便 小兒消化不良 小兒便秘 乳兒嘔吐

兒科良藥 表飛鳴（ビオフェルミン）

此劑安全可靠 並且甘甜好吃

表飛鳴能殺滅腸內有害細菌調理腸之機能、並可消化澱粉與蛋白質、抑制腸內腐敗與異常醱酵，故對於兒科之各種腸病如瀉痢・綠便・消化不良・便秘等々、堪奏最合理之治療效果。又乳幼兒能長期常服此劑、可以豫防疫痢腸炎等各種險症、而殊有保健之效。（詳細仿單函索即寄）

〔包裝〕粉劑 三〇瓦 一五〇瓦 三〇〇瓦 五〇〇瓦　片劑 五〇片 一五〇片 三〇〇片　各大藥房 均有經售

總發行 武田長兵衛商店 日本大阪市東區道修町

滿洲總發行 滿洲武田藥品株式會社 奉天市大和區春日町

41(5)79

世界珍聞及其他

土耳其國內已無失業者 換職業制度甚風行

現在土耳其雖被戰爭景象所恐懼、但內部情形則頗隱固、因過去許多年之努力、迄今其國內已無失業者、

在土耳其沒有一個公民是沒有工作的、『失業』這二個字在土耳其的語言上已不存在了、一個沒有工作的人是因爲要『換職業』、和失業不同、換職業不能就擱三星期、在這個時期想『換職業』的男女、每天早晨須到一個特別的部裡、請求那兒能够爲他或她找到暫時的工作、等到找得永久職業時才能辭去、現代的土耳其人已不會懶惰了、

土耳其人結婚、須有健康的證書、食品須受衛生的限制、女子的權利已和男子相等云、

近東三國鳥瞰

所謂！『近東』、是指埃及、巴勒斯坦、外約但、叙利亞、伊拉克、阿拉伯半島和波斯灣中諸小國而言、照英國人的習慣通常把巴爾幹諸國及土耳其叫做『近東』、其餘則稱爲『中東』、至於美國是不把巴爾幹及土耳其部份歸入『近東』的、而把伊拉克、伊朗（波斯）稱爲『中東』、概括來說、近東就是伊朗與地中海之間的一個區域、現在近東已爲戰雲籠罩的三國—伊拉克叙利亞、伊朗、讓我們談談它的輪廓、

伊拉克 它的位置、就在以『兩河』底格里斯幼發拉的）著名的美索不達米亞、也就是古文明發源地的巴比侖故墟、它東界與伊朗、北接土耳其西邊是『多亂之邦』的叙利亞西南方是叙外約但、南方是阿拉伯、周圍都被陸地包圍着、僅有東南方留一個出海口、那就是波斯灣、

伊拉克是上次大戰的一個新興小國、是割裂土耳其一部份領土而建立的、它的建國、得到英國的助力、英伊之間頗有深長的歷史、這次突然兵戎相見其原因當不外受巴爾幹戰禍的影響、現在的伊拉克國王是費沙爾二世、是前王蓋齊之子、開國王費沙爾之孫、

伊朗 可稱爲近東一個較大的國家、它和沙丁、阿拉伯都可以說是獨立的國、家國境界限東邊是阿富汗、東南是印度、南方是波斯灣、可通阿剌伯海、西邊便是正在戰爭的伊拉克、北方的國境形勢最危險、鄰近蘇聯蘇聯的內湖、裡海正好和伊朗分界、前幾天曾傳蘇聯大軍集於伊朗邊境、一般人都斷定它的版圖不定那天會有變色的危險、現在的伊朗國王是李査、是個敢作敢爲的人且看他對目前及未來現局如何應付、

叙利亞 這塊法國的殖民地、目前已成爲德軍攻英的重要據點了、這也是由土耳其帝國割裂而成的一個國家、面積比伊拉克略小、東邊是伊拉克、北邊土耳其、南是外約但西邊是東地中海、與英國的屬島塞浦洛斯遙遙相望西南與巴勒斯坦銜接、它自第一次大戰以後、即受法國的控制、法當局始終不予他們以自治的機會、而且時時橫加壓力、與英國的殖民地取溫柔政策者完全兩樣、所以、叙利亞人的暴動、簡直是司空見慣的事、故有『多亂之邦』之稱、

法國戰敗後東方的殖民地頗呈動搖、在很早、就有許多德國『遊客』了—變相的第五部隊、來到這裡、現在呢？叙利亞與巴勒斯坦的交界處、已完全封鎖了、德機也已由羅斯島源源飛到、和英國直接展開近東的序幕戰、

以上的三個國家、都陷於惡劣的危境、未來的變化、據一般推斷、也不得不歸於軸心一方面、實在說起來、他們早已非正式的參加歐洲新秩序了、只看德英的鬥爭結果如何而已、

寫眞滿映新片『家』之一幕劉潮、姚鷺

今日放送節目

五月二十九日（星期四）

午前

六、〇〇（新京）國歌、建國體操、唱片

六、三〇（大連）初等日本語講座

六、五九（新京）報時

七、〇〇（奉天）氣象

七、〇一（新京）滿語普樂告知

（一）提琴獨奏『上帝來臨』（巴哈作曲）

（二）提琴與管絃樂『協奏曲第二』（巴哈作曲）

一一、一〇（新京）政策時間總務廳事務官關於官吏語學必修義務制要綱 佟宗厚

一一、四五（奉、哈）經濟市況

一一、五九（新京）報時

一二、〇〇（新、奉）新聞

午后

〇、三〇（新京）胡琴獨奏獨奏者芸生 一、雙聲恨二、昭君怨 三、秋水芙蓉

〇、五〇（哈爾濱）相聲 狂極樂寺馮振聲劉又山

四、〇〇（新、奉）新聞

四、二〇（新京）唱片

（一）舊劇1紅拂傳—程硯秋2長板坡—戎盛裵

（二）鋼琴五重奏『鋼琴五重奏曲一』作品第四四（巴哈作曲）

四、五〇（奉、哈）經濟市況

六、〇〇（大連）兒童時間講話關於天體的話大連沙河口公學堂教師徐春甲

六、二〇（新京）兒童新聞

六、二五（大連）中等日本語講座

六、五〇（新京）國兵壯行歌指導（三）張凌雲

七、〇〇（新奉）新聞

七、三〇（新京）國民時間祭祀府祭祀官關於建國忠靈廟春季例祭袁慶清

七、四〇（奉天）管絃樂 一、序曲『黑色的金剛石』（古羅尼瓦作曲） 二、結婚之合唱（瓦古那作曲） 三、德利克之小夜曲 四、結婚進行曲（門得爾柴作曲）奉天放送管絃樂團指揮山內武雄

八、〇五（哈爾濱）詩吟 哈爾濱放送詩吟社端午之前編導赫然

八、三〇（新京）新聞解說

八、四〇（北京）演藝

九、三〇（齊齊哈爾）評詞七俠五義（二七七）金慶風

一〇、〇〇（新京）新聞、氣象 繼續（奉天）氣象國新聞

一〇、三〇（哈爾濱）鶯鶯國外調白蛇傳（七）連俊城

第40局 九里波下 （藍勝）

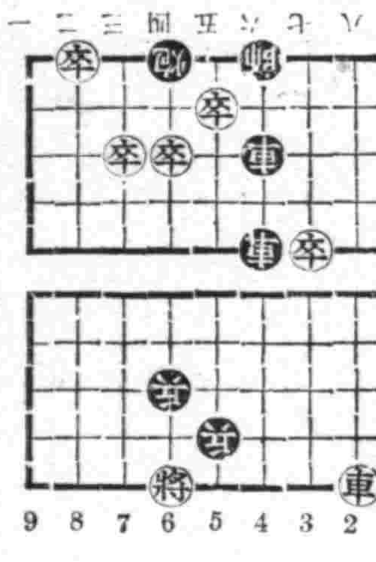

炮一平四、車六進二、卒五進一、帥六平五、車一平五、帥五平六、車五退二、兵四進一、車五平六、車六平二、車二進九、炮四平八、車六平四、帥六平五、車四進四、

司保明·眼藥

靈藥司保明 尙能治眼睛 痧眼與疲眼 火眼或雲矇 雀盲風淚眼 羞光並畏明 一切眼科病 均有治愈功

「全国各大薬房均有代售」

總發賣元 滿洲製藥株式會社

果然是名不虛傳，吃下腦波平以後，大見好，頭也不痛了，熱也退了，妙藥！繼續再吃兩次一定完全好，嚜！快！簡便

腦波平 藥片

各大藥房均有發售

14MN44

カトール 液體加答爾

猪印

蠅子蚊臭虫蛆潮虫等用本品能使其絕根防止惡疫保持室內淸潔衞生液體效果顯著

H—10

安住大藥房株式會社 安住敏煙香本舖

益壽丹

肺病吐血。其效迅速

▲從前死於肺癆病的都是宛枉死的目前患肺病的都可以不死
▲益壽丹治一二三期肺病有藥到病除之功數千年來無藥可醫的肺癆病有了救星

肺癆病不難治 益壽丹非奇藥

難在不能攻破肺癆菌 奇在殺菌化痰淸肺理氣功效力

▲肺癆菌繁殖於肺部所到之處便破壞損爛成空洞故極難治癒
益壽丹藥力直接達於患部而殺盡肺菌故無論一二三期肺病均能克奏奇效即無病者亦宜豫防先服益壽丹以避免肺病之傳染可保終身無病延年益壽也

定價 每盒十二付國幣七元 外埠函購加郵費一角

奉天市小北城門外西頭電車路道北 發賣本舖 國瑞藥店

註冊 參天堂 商標

紅色健通丸

頑固便祕也 能立刻暢通

參天堂紅色健通丸 空前絕後的靈効

因便祕而起之諸症

特長 〇味美適口〇量少効大〇連用不成習慣〇小兒老人孕產婦及身患腎臟病或心臟病的人也可安心服用〇價格極廉

主治 便祕、故發治由便祕而起之各症如、肝火旺盛、膽汁不調、積便頭痛、飲食無味、胸脹腹悶、口氣臭濁、面疹痤瘡等々患病者速服其痛苦

昨日的痛苦今日的快樂 嗜好鴉片的人也很歡喜

謹防假冒

發行處 日本大阪北濱參天堂株式會社 ●各埠藥房洋貨舖等處均有代售

協助我國教育十年方策 貢献美麗若素教育掛図

是師長良好的助手
是學生和善的導師

教育的實施，因時代因地域而有不同，我滿洲建國以來，極力掃除以往自由教育的積弊，刷新教育根本方針，我國教育行政的目的，一言以蔽之，在謀國民的幸福罷了，無論對國民個人，或國民全體爲謀其幸福計，爲握此教育要綱的眞精神，於初等教育盡力使其充實，以準備設高等教育的基礎，養成熱心社會愛護國家的種々人材，敝若素製藥株式會社，爲協助我國教育根本方針或大綱，幸蒙我國民生部教育司編審官室滿洲教育資料會編纂與指導之下，得製就多種教育掛圖，總額不下數十萬，凡國民與國民優級階段，應當製有掛圖者，應有盡有，印刷與紙質方面，又力求其新穎與精良，經日本最有名的印刷會社，用複式套色美術方法，印刷而成，該若素教育掛圖，可謂盡美盡善，贈送方法，爲喚起諸君的熱心教育，將掛圖兌換券添附於若素盒內，因服用若素而得有兌換券的諸君，請送給附近的小學校吧，學校集此兌換券，並將此券蓋以戳記，附足郵資，寄至敝社每六張兌換券，即可換得美麗的掛圖一張，久而久之，則全國的師長們與學友們，得此掛圖的補益，實屬非淺所以學界諸公，對敝社此項的供獻，自然樂於協力，更求其他各界諸君也能協力是幸！

若素教育掛圖目錄

第一輯
第一號 撫順煤礦露天掘
第二號 果實種子之散布
第三號 蚊
第四號 體操大會
第五號 「サクラ」ト「フジ」

第二輯
第六號 自動車
第七號 風的强弱和天氣預報信號
第八號 大豆
第九號 軍用鴿
第十號 「アジア」

藥價	
錠劑	二十五日量・一元六角
粉末	三十日量・一元六角

奉天市信濃町十七號 若素製藥株式會社

若素 胃腸營養

505

綏化災民救濟金
商民捐金踴躍
大北新報社收到一千四百餘元

【哈爾濱】關於日前綏化縣街地震災繼續又發生稀□駭□聽聞之大火警、所以罹災民衆爲狀極慘、本市各商民善士爲表示同情、連日自動慨解義囊捐金者、極爲踴躍、近日向大北新報社送義捐金請求轉呈救濟災民、現已收到達一千四百六十餘元、同時市公署鑑於綏化縣民衆遭此奇重災害、爲救濟罹災民衆、除向各方釀金外、並決定由職員五月中薪水醵出一部救濟金、以便救濟受災民衆云云、

孫忠恕妻白氏
隨情人逃之夭夭

【蓋平】邑屬詹家屯住有孫忠恕者、現年廿一歲、家道小康、自幼憑媒聘妥本邑白家窪子白氏爲妻、現年十八歲、緣該氏母家甚貧、爲糊口計、於前數年曾隨其父赴青島、傭工於某工場、氏本村姑、乍入都市、不覺目眩神迷、心漸爲之動、日趨時髦、久之奸人乃利用氏之弱點、初則甘言利誘、繼則共效魚飛、迨至康德七年、其父以氏已達結婚年齡、乃偕返原籍結婚、然氏此時與其情人、大有〃何不相逢未嫁時〃之感、芳心之隱痛可知、奈迫于父命、徒喚奈何而已、自與孫某結縭後、感情尚能勉強相安、但氏之私心、無時不懷念其情人也、舊曆四月十八日、爲大石橋娘娘廟會之期、氏乃商允其夫前往逛廟、藉以消遣積悶、不意于廟會中、竟與其相別二載有餘之情人邂逅、乍見之下、悲喜交集、無以復加、終經密議之下、双双潛逃矣、迨至廟會後、其夫仍未見其妻返家、乃至戚友處詢問、亦皆未見、始知潛逃、現正報警查找云

爲行建物法的制限
沙署說明具體事項
意義重要聽者頗可借鏡

【大連】依三月二十六日關東局告示第三十號、關東州州計畫令中大連市街計畫中之該計畫令第二十條、設定之區域、於該區域內、將自六月一日照建物工作物之高低、房基地內空場、構造設備等、實施法的制限、沙河口警察署、於本月十九日午後三時、於該署招致、管內外土地建物所有主、建築業者、土木包工者、其他各關係者等、關於解說法令具體事項、曾有種種指示與說明、

查該計畫令、亦謂關東州國土計畫、有重大意義關係、誠不可不聽、否則易於抵觸法令、與阻誤計畫、因特發出警告、注意及之、然計州計畫令第二條區域、照誌如左、

一、大連市海猫屯、甘井屯、椒房屯、金家屯、周家屯、春柳屯、香爐屯、

二、大連市、泡涯屯、周水屯、石家屯、西山屯及霞町前埋墊地各一部、

滿業副總裁一行
視察開發情況

【通化】高崎滿業副總裁、矢野理事、昭和製鋼矢野重役及東邊道開發石尾重役、小田島總務部長外二名、一行共七名朝視察東邊道開發現地情況、而於二十三日午前十時四十三分乘車來通、當日即赴二道江視察、晚宿於通化、二十四日赴大栗子溝、二十五日赴煙筒溝、石人溝、二十六日赴三岔子、鐵廠子等地視察、二十六日晚六時十分由通乘車歸返新京云、

因市水道科之努力
國都水荒近將解決

【新京】國都長時間之水饑饉、因市水道科之努力、重任工務處長、高橋水道科長、木村技佐各八員親往伊通河濾過池及南領淨水池、督勵千餘名之工人、工作之結果、伊通河畔之發速度、濾過池已於十日完成初步之成績、南領淨水池送水喞筒、亦將於二十五日前後完成、因之自四月十二日以來之時間給水、可自七月一日完全復四月以前狀況云、

青少年團
統監部結成式

【長白】協和會縣本部於本月二十日假第一國民優級學校舉行青少年團統監部結成式、其行事項目、一、團旗授予式、二、分列進行、三、滿鮮青少年交驩、四、映畫會、儀式極爲隆重云、

天光電影院

廿九日 卅日 卅一日 一日 公映

票價克已 一律六角

李麗華 梅熹 主演

藝華公司全部有聲對白歌唱鉅片

新的啼笑姻緣

舊有六集全片啼笑姻緣、現在新的啼笑姻緣於兩小時之內全部托出

全時加演 滿映時報

家喻戶曉婦孺皆知偉大豪傑！又是名小說家張恨水的結晶！

雲閣電影院

端節特選

二十九日 三十日 三十一日 六月一日 演

加演滿映一二五報

古裝歷史戰爭新片

岳飛

華成公司鉅製 偉大空前珍品

劉瓊 夏霞 徐莘園 章志直 主演

再期新片 **玉蜻蜓**

光明電影院

城內鼓樓南滿業商場內 電話(四)二一八八

周曼華主演

碧玉簪

國華公司出品

商業大舞台

廿九日早場

由哈特聘名伶花翠筱得意之高足

李林丹 **花田錯**

。。。晚場。。。

李林丹 張春山

胡盛岩 諸世芬 滑稽大王

柳　花巧

迎春子報

共益舞台

金碧玉 高靜軒 張津民

暨全体坤名藝員

早場準演 **花田錯**

晚場準演 全部 **鳳還巢**

森永牛奶糖

風味絕佳滋養豐富

兒童運動必可携帶良伴

天樂有聲大戲院

城內鐘樓南灰市胡同

演期 五月廿八日 廿九日 三十日 卅一日 六月一日 二日 連演六天

端節特選 上海新片

華成公司珍貴有聲偉大巨片 具有文藝至高價值民間故事搬上銀壇

玉蜻蜓

雌老虎申大娘大發雌威三搜法華庵

中狀元庵中認母十六年三母團圓

加演 滿映新聞

主演 談瑛 張琬 孫敏 陸露明 顧也魯

優待末日有效 諸請原諒

光陸 CAPITOL THEATRE

滿映時報一二六報

短期優待券末日有效

共演日期 五月廿八日 廿九日 三十日 卅一日 六月一日 二日

端節特選

藝華影業公司本年度豪華傑作有聲古裝歌唱艷情巨片

落金扇

香艷！離奇！

遊寺遇艷！一見傾心！挽媒說親！竟遭拒絕！男扮女裝！得認婢女！從中說相！終成眷屬

主演 李紅 嚴化 關宏達

亞洲電影院

演期 五月廿八日 廿九日 三十日 卅一日 六月一日 二日 連演六天

端節特選 上海新片

華成公司珍貴有聲偉大巨片 具有文藝至高價值民間故事搬上銀壇

玉蜻蜓

雌老虎申大娘大發雌威三搜法華庵

中狀元庵中認母十六年三母團圓

加演 滿映新聞

主演 談瑛 張琬 孫敏 陸露明 顧也魯

優待末日有效 諸請原諒

滿洲演藝協會主催

華北演藝協會後援

奉天市 **中央大戲院**

聘請北京和平社毛劇團全體藝員六十餘名

南北馳名青衣花衫四小名旦之一

毛世來

長靠短打英勇武生 江世升

譚派正宗文武鬚生 賈少棠

程派唱工正工青衣 陳盛蓀

文武老生 李世霖　文武小生 陳盛泰　銅錘花面 葉盛茂　文武小丑 慈少泉

孫志斌 新麗琴 韓世顏 王世襲 徐世袁 詹盛輔 劉世常 張盛餘 羅世功 許盛奎 高盛紅 李盛佑

即日到奉在本院公演

武田牌

家庭常備 如意膏

頭痛頭暈良藥

撒可喜龍 サキシロン

南市場電話二一六一二

國際劇場 GEKITO

端午節特選新片

滿映時報一二六報 短期優待券末日有效！

公演日期 五月廿八日 廿九日 三十日 三十一日 六月一日 二日 六天

藝華影業公司本年度有聲古裝歌唱大傑作

落金扇

遊奇遇艷！一見傾心！挽媒說親！竟遭拒絕！男扮女裝！得認婢女！從中說相！終成眷屬！

主演 李紅 嚴化

六月三日二次來奉公演

王先生劇團

506

盛京時報
晨刊
光緒卅二年(明治卅九年)創刊

去病延年
若素

論說

援護强調週間 (業)

自國兵法公布實施。第一次國兵入營前之六月一日。已迫在三日以後矣。對此歷史的輝煌曠典。舉國上下。莫不感激稱慶。鼓舞歡欣。甚於銃後赤誠。各盡援護天職。或慰安協助。或開會壯行。全國各地。到處均展開熱烈親和之盛大行事。足徵我新興國家民氣昂揚。兵農一體。同向高度國防國家之建設途徑堂堂邁進。謂之爲〃第二建國〃洵不虛也。茲經國兵法國民指導中央委員會主辦並中央地方各關係機關團體一致協力之下。自昨(廿八日)起至六月三日止。更亘全國舉辦大規模之〃援護强調週間〃俾集合全民之誠悃熱力。再加以一度高揚强調。徹底發揮。對此次光榮入營之國兵。深致感謝。歡送壯行。並竭所有力量援護其家族。以免去其後顧之憂。得以發揮壯志。盡忠報國。而爲吾民之保障焉。昨當開始之第一天。在各地舉行祈願祭。並開壯行會。映畫會。及雇傭主懇談會。而名之曰〃援護精神昂揚之日〃今日(廿九)第二天。爲〃感謝慰安之日〃。預定行事爲獻納慰問袋。慰問傷病軍士。並開國兵家族慰安會。此後第三天爲〃隣保互助之日〃。第四天爲〃祈願之日〃。第五天爲〃送國兵入營之日〃。第六天爲〃名譽顯彰之日〃。最後一天爲〃援護强化之日〃。每日均舉行有意義之行事。我奉天市。爲滿洲唯一大商工都市。人口之衆。佔全國第一位。故市民之被選爲國兵者。爲數亦較其他都市爲多。此不僅爲被選者之光榮。亦奉天市之光榮也。宜乎連日全市懸旗結彩。喜氣充盈。人人面上均流露一種興奮慶幸之色。以迎彼深可紀念之六月一日到來。而此際所希望於全市民者。不僅將此種興奮慶幸形諸於面。更且銘諸於心。永久不忘。以便藉此興奮慶幸之力。激昂銃後赤誠。而各盡其本能以援護國兵也。

致國家兵制。在建國以前。今不如古。三代時。用兵農合一制度。謂爲寓兵於農。厥法至善。唐代用府兵制度。中外相制。上下相維。有事則聽調。無事則散耕。無長征久戍之兵。而民力不困。謂之寓農於兵。亦盛得其利。其後張說罷府兵。李林甫用邊材。造成方鎭之禍。制遂大壞。宋代雖革唐方鎭之弊。而不能復府兵之制。改用募兵制。厲階斯啓。今我新興國家。建國未滿十稔。即力革千餘年募兵沿習之弊。改用國兵法。國兵制度。既合乎三代時寓兵於農之兵農合一制度。復奄有唐代府兵制度寓農於兵之長處。法良意美。足以超越千古。矧滿洲舊爲啓聖發祥之地。騎射尚武。兵民本爲一體。今行國兵制度。尤爲相宜。此次於初度檢查壯丁即收得意外良好結果者。未始非數百年來尚武精神傳衍之力也。不過既云兵民一體。即當徹底發揮兵民一體之眞實精神。兵所以報民者。爲安內攘外。民所以報兵者。即援護事業。現所舉辦之〃援護强調週間〃不過短短七日。甚願吾銃後市民。本此七日之精神。行諸長遠。歷久彌新。庶幾强調援護之意。名實相副矣。

第二次產業五年計劃

本年實施大綱
建設滿日華綜合經濟
更須刻苦努力
武部長官發表

武部總務長官、於五年計畫本年度實施方策協議會席上、發表實施方策大綱如次、

本計畫、自着手事業第一年度以還、即值日華事變勃發、歐洲戰爭接踵而起、繼之、三國締結同盟等、英美方面對日經濟壓迫、頗有目迷五彩之勢、益以此間國內國外情勢、變化無極、當共遂行、實遂幾多困難、而能突破此困難、大體達到所明計畫者、要皆在於日本人的物的技術的諸般絕大援助、謹表深甚謝意、同時、對於關係諸位、以辛勞與熱意克服困難、不禁深表敬意、感謝不已、我滿洲國亦以明康德九年、迎誕生滿十年之期、

當此經濟建設

基於建國以來一貫之精神以進、況我滿洲國爲東亞共榮圈一翼、常以東亞經濟融合合理化爲目標、首先與日本國共經濟關係、處於互相依存之立場、置重心於當與日本協力者、固弗待言矣、不特此也、即與中國方面、亦相守善鄰友好、共同防共、經濟提携三原則、以建設東亞共榮圈爲共同目的以進、更此三國之經濟提携關係、甚於客秋決定之日滿華經濟建設要綱、順應適時適應之原則、明確我國經濟開發在東亞共榮圈所分担之責任、日滿華關係愈益緊密、尤其爲促進要綱具體化、

乃取暫定措置

但爲實施日滿華綜合計畫案、設定日滿華經濟協議會、本年二月、業告決定、而我滿洲國、亦派遣委員、幹事、共他於附設事務局、派遣常置的專任職員、以謀日滿華三國之經濟建設、作密接之提携連絡、同時對此力期貢獻、更具體的、對於重要經濟產業之鐵鋼業、爲明確立日本在東亞共榮圈內自主的鐵鋼業、謀鐵鋼業之綜合的運營、拋棄從前偏佔式綜合經營統制的性格、即順應經濟新體制、以公益優先爲主眼、在生產之點上、在配給關係上、創設亦得合致國防國家要請活動之機關鐵鋼統制會、國家亦附與相當廣範圍任務與權限、滿洲國之參加雖非公式、但係請求參加者、是以我國亦得

居於共榮圈內

鐵鋼業重要之一角、有鑑及此、對於本會活動、當然須思以全幅協力而參加之、我滿洲國之對日、對華關係、在如右機構上、亦愈益密接、作種種具體的表現也、更當樹立生產力擴充計畫、亦行鐵鋼業擴充計畫液體燃料事業擴充計畫等一體的立案、且當樹立資金、資材及其他物資分配計畫、或經資金計畫、或經物動計畫、或經貿易計畫、年復一年、相互關係、愈益深切、我國立此間、担任基礎的重工業部門、此外、更予以東亞共榮圈食糧農產物供給基地之重大責務、如斯、日滿華三國關係、立於

脣齒輔車之勢

互相呼應、向東亞共榮圈建設目標以進、共一工場事業其影響、固不止其一、二亦波及全體、與此關係相對照、目睹現在緊迫之國際情勢、更回顧處理中國事變等、則諸般尚在建設過程之我國當前已至在可能限度內努力對日對華增大貢獻之時矣、鑑於此種事態、本計畫實施第五年度即最終年度、政府關於本計畫實施物資資金勞力等收策、首先當康德八年度物動計畫之策定、思以困窮之物資、在可能限度內、發揮効率、當其樹立配分計畫、亦勿誤於資金涵兌勞力等所需數而按配之、同時、極力

避免紙上談兵

之嫌、況考慮現物之到來、及存平等狀況、他方、對於配給對方、思向基礎產業之煤部門、作優先第一配分、其他則向重點的事業部門作優先的配給然而在可能限度內、以本年度內事業完成爲第一義、進行分配新規事業、或新增設、極力不予容認、對於各種建設、關於佔重要任務之努力一點、對所需勞力、僅以國內勞働力、終不能充足、故當仍如從前、仰由華北援助、近來華北方面、阻諸建設、及其他事由、他方害努力向滿洲供給、他方我國爲遂行採炭及其他急激增產計畫、同時他方努力農業生產、必然的對於勞力有增多量之需要、政府對於華北

勞働者之入滿

傾注凡有之努力、同時對於國內勞働力之供出、亦與現地官廳充分連絡、供出工作、關於此配分、順應事業重要程度、進行配分、同時努力抑制不要不急工程、而爲勞働者安定計、有實施諸政策之覺悟、又關於所需資材金之調達、努力確保對日援助期待、且對國內資金之動員、極力講求貯蓄獎勵及其他方策、固然豫不無相當窮困之點、但當分配時、對應他物動勞務計畫行重點的分配、斯即可矣、以爲對日供給之點、正如余以前所言、須適應緊迫之國際情勢、滿洲國在可能之點上、努力增大、對日貢獻、關於此點、先排除相當無理、以謀增大對日供給〔鐵〕、是以斷行昭和製鋼所全鎔鑛之入火、其他煤炭、非鐵金屬等、亦努力於對日供給之增額、尤其在農產物、謀其增產、實屬急務、先決定增產對策、講求萬般措置、以謀國民生活安定、固勿論矣、即謀

對日對華供給

增大、付託爲食糧基地、亦努力弗背是責、若夫一般民生安定基礎之綿系布及其他生活必需品、謀確保其供給並對圓滑之配給、特加留意、以期經濟建設基礎之安定、以上之方針、臨諸最終年度、而由當事業、遂行巨衡之各位觀之、對各事業、依然未見有充分資材資金、人員、毋寧較之去年更苦、亦未可知、然此等之分配或抑制其他一切事宜、或要求忍耐、須反省受優先的配布之點且計畫於五年計畫之事業、今日里居如何任務敗、此不可不充分考慮者也、吾人相信必克服實際困難向達成目的、勇往邁進、

轉顧我滿洲國

經濟建設計畫目標、其目標、爲謀國民經濟全體嚴然且發剌之發達、使民生安定向上、充實國力繼之貢獻世界經濟發展實現建國理想之模範國家、且今更不待贅言矣、而在其裏面、凡國防上必要者或有公共的性質者、乃至與國民全體經濟生活有非常密接關連之事業當由政府直營、或使特殊會社施行從而如五年計畫諸事業殆期由特殊會社施行者乃當然之結果也尤有進者我滿洲國經濟建設成否一在於特殊會社

運營是否得宜

於此、在去年九月、政府發表決定關於特殊會社機能刷新强化之方針、即第一次所謂增進事業能率是因之、政府與特殊會社、明確責任之分野、邁進於責任遂行焉、希望同時、使人心教養及機構合理化、實施技術之研究向上、第二昂揚企業性、第三當事業遂行時、希望勵行重點主義、更照應今日四周之情況、我滿洲國鞏固結果、盟邦日本、愈益確進於東亞共榮圈之確立、唯此時勢、特殊會社宜痛感其受附託之本來責務、充分發揮特殊會社本來之機能、而因資金資材勞力等點、困難、一部殊不能沿所期建設目標以進是以須銳意和關心然則對以內宜肅正綱紀對於事業宜

克服凡有困難

充分發揮特殊國家之機能、努力於持殊會社精神之發揚、是所希望不已者也、次之當第五年度康德八年度計畫實施、聊對具體之諸一二述希望、首言勞働力、由今日狀態推測、今後或更不足、政府已如前述、進行凡有對策、各當事者亦特留意研究、勞働能率之上昇、努力勿空耗勞働者、至要不急不需之事業、尤有進者、由勞務管理之改善及其他、乃至勞働能率之增進、

務取萬般方策

恐勞働力問題、不僅本年末、即當第二次計畫之遂行、亦須一大難關早以除研究、即時提高勞働率上昇之策、同時對於節約勞働力希加以充分考案、次之、爲手內所存資材之點、度關於各種物資、以爲較去年減少、而存庫品多擬置不用當此之際、誠可惜也、延而各社資金週轉之點、亦當思用之有不得宜、務新將手內所存資材、供諸有効使用、更進而爲事業計畫亦多更及其他、無向本社用途充當之必要者、

可積極的轉出

以作其他有効用途、是亦宜協力者也、又同爲已有利用能率之增進、而無有必要之既存設備或無十分有勁的活動者、亦或有之、乃爲其有勁的且能率的利用之障碍、闢其原因尤須清楚了解更須究明其原因且對於除去原因方法應行種種考慮、庶可利用、又按此種設備、利用能率增進之點不獨本家所有施設、且廣汎的在關係方面及其他國內一般、亦須注意、上年度事業遂行時、務置主眼於綜括完成之域、更有廣潤一蒐集而完成之意圖至於

昂揚事業

經濟性、業者關連機能刷新、已言之矣、茲避免重複、不再贅言、但希對此一加考慮、然以特殊會社之故、或以圖策事業之故、無須對特別昂騰事業費等、有何準備觀念誠大謬矣、此際寧積極的節約建設費、節減經常費、併努力提高經營能率、祈努力昂揚事業之健全性、以摘除原價昂騰諸原因、講求積極的對策以協力物價抑制之國策、今者、康德四年開始之第一次五年計畫、已入於最終年度而第二次生產力擴充計畫立案之議、日滿間遂告翹起、在整備其基礎的資料中、由於第一次計畫所得之種種經驗、當第二次計畫立案之實行、

實爲貴重資料

同時遂行第一次計畫力、即成爲第二次計畫遂行之力、而第一次計畫、有種種原因、可由預期以進也、如以上所述之狀態之意、至少若發生於起草之當初、雖某種計畫之起草、以爲或感有困難之種種困難、然得日本國之絕大援助、與關係各位多方辛勞與努力、大勢當得順調進行、已將得最後之完成、換言之今康德八年度爲第一次計畫之最後完成

即畫龍點睛時

同時向第二次計畫遂行之出發點又第一次計畫雖考慮於日滿間之規模中進行起草、惟此第二次計畫、乃於大東亞共榮圈之確立之規模中計畫或實行計畫如此觀之與吾等滿洲經濟建設有關係之實務益形重而且大、頗可樂觀、幸當此絕大經濟建設之完成時、有吾等偉大之地下資源與日本之絕大援助、其餘、惟有勞勞自身對於目的之達成之信念與決意、及新行中與能率之增進、故希望於各位者、當最終年來努力奮起先對第一次計畫、本終之美、並希望滿養向第二次計畫出發是之固確信念堅熱力云、

善處難局順應民心
顯現協和經濟
梅津關東軍司令官致辭

(前略)以日滿華爲中核之高度國防經濟之强化與確立東亞共榮圈之根基、乃刻下之急務、故有日滿不可分關係之滿洲國責務、益加重大而來、今滿洲產業開發計畫、於世界注視中、由於日滿朝野協力一致與當事者之努力、開拓盤根錯節、茲迎第五年度、已達到完成有終之美之時機、同時進而開始明年以降即應新事態之第二次開發計畫之策定、即當今後之企畫起草之際、須官民一致虛心坦懷洞察時運之必需並參照從前實施之經驗、使之生長改除其弊以副今後之充展無遺憾、至關於事業之運營、努力於經營之合理化、技術之努力改善、同時以經營主體之創意當自主的運營爲旨、而共獨立自營欲保有其氣風與矜持、即關於運營之制度機構、宜善爲即應滿洲民衆習慣、以廢除形式、而眞正實行爲主旨、並善投民心之歸趨、藉民族之融和、以期農業發揮、俾可眞正努力於協和經濟之總力顯現、所要者爲打開凡百之障碍、固然以短日月認識滿洲國處於時局之地位、與各職域之滅私奉公、且摯實之實踐、故茲復又希望担當計畫之指導並實行之各位、以强之信念與希望、更以清新潑剌之意氣爲此努力云、

去年度咸慶豐收
高度重點主義奏効

青木企畫處長對五年計畫之實施、已於報告會報告昨年度實績、上年度之產業開發計畫、因中國事變之長期化與歐洲動亂激化之影響、致全面的資材資金陷於困難、爲即應此項情形、遂採取高度重點主義、不特以鐵鋼、煤炭、非鐵金屬液體燃料、電力爲中心以礦工部門及農業部門爲重點而使徹底、即亘各部門指收相當之實績、以非鐵金屬較上年度實現百分之二〇〇以至三〇〇之增產、而收極甚注目之成果、並有八年度之實行方策、已較七年度更爲困難化、即爲對處可以想及之資材資金勞力難之現情、而更當徹底、高度寫眞主義、同時並以日對華經濟建設要項爲根本精神、達成我滿洲國必担當之使命、自昨年度着手移行更重要之第二項生產擴充計畫、以資整備基本體制、即七年度各部門前之實績如左、

△鑛工部門　亘鑛工全部門之全面均已收得頗好之成績、生產設備之擴充有相當好況、生產實績較之上年度呈鐵鋼銑鐵百分之一〇四鋼塊百分之一〇三鋼材百分之一一〇、煤炭百分之一〇八、液體燃料百分之一〇〇成、油母頁岩在內鋼鐵金屬、鉛、百分之三〇八、亞鉛百分之二三〇、百分之一九三、輕金屬百分之二〇〇、石棉百分之一〇七、

△電力部門　已如豫定而進展鏡泊湖、鴨綠江、於年內即可開始發電第二松花江則定於明年解氷期開始發電、

△農産部門　普通農品與高粱、小米、包米、水稻喬麥等均已超出預定計畫百分之一百成、小麥亦收得百分之七五成實績、而尤堪注目者、爲水稻已超出預定計畫百分之一一六、高粱百分之一〇四包米百分之一二七喬麥百分之一二二對於特用農品之洋麻、已較預定計畫收得百分之八〇、亞麻及甜菜爲百分之九〇成績尤以油脂原料之大豆、因冷害之影響、遂僅收百分之八〇落花生百分之五〇、雖昨年度預想必豐收、但至九月十五日突遭甚大之霜害、以致秋禾均有減少收穫之勢、惟主要糧食尚收得與計畫接近或突破預想之成績、夏禾之收量亦超出往年之收量而達到計畫量、

△開拓部門　大體已收得順利之成績、入殖數較之預定計畫內地人開拓民爲百分之八五鮮農開拓百分之五青年義勇隊百分之八五自累計開拓政策開始以來至昨年末之入殖數日本內地之開拓民共爲三萬戶朝鮮人開拓民二萬四千戶、內國開拓民共二萬戶青年義勇隊四萬人勤勞奉仕隊二萬人

△畜産部門　綿羊頭數爲預定計畫百分之一〇〇羊百分一〇〇、牛百分之八〇豚百分之九〇成、

土地等級設定法公布

政府爲整理地籍、以有設定土地等級之必要、廿一日第廿次定例國務院會議、提出土地等級設定法案可決、二十七日參議府會議之手續終了、二十九日以勅令公布如左即日施行、

土地等級設定法

第一條　地政總局長爲整理地籍依本法所定設定土地之等級、

第二條　地政總局長對於依本法所行之事務指揮監督省長、地政局長新京特別市長、市長、縣長或旗長、

第三條　省長、地政局長、新京特別市長、市長、縣長或旗長爲土地等級設定上必要之調查、

第四條　土地之等級對於宅地、旱田、水田、鹽田、鑛泉地、林地、山荒、牧場、原野、濕地、池沼及第一種雜地設定之但國有地不在此限、

第五條　土地之等級對於宅地及鑛泉地依地價對於其他土地依收入價格按另表土地等級表所定之階級區分而定之、

前項之地價依康德六年七月一日現在之買賣價格、其收入價格、依對於土地用途上可收得之平年分收獲量以康德七年十月一日現在之價格所算定之金額、

第一項之地價或收入價格、每各地種比率於土地情況類似之區域內、應爲標準之土地之地價或收入價格按其土地之品位及情況定之、

第六條　土地之等級諮向地方土地委員會由地政總局決定之、

地政總局長已爲前項之決定時應公示三十日

前項之公示使於一定之場所閱覽決定書爲之、

公示場所及公示期間應登載於政府公報且揭示於便宜之場所、

第七條　土地之所有人、地上權人、耕種權人、或典權人對於地政總局所決定之土地等級有異議時、得自前條公示之初日起算、於六日以內經地政總局長向土地等級審查委員會聲請裁決、

關於土地等級審查委員會之組織及權限以勅令定之、

第八條　前條第一項之聲請依書面爲之、

聲請書應記載左列事項由聲請人簽名蓋章、

一　聲請人之姓名或名稱及住所、

二、決定之表示、

三、聲請之趣旨及理由

四、年、月、日、

前項之聲請書、應提出地政總局長或管轄該土地之地政局長、新京特別市長、市長、縣長或旗長、

第九條　地政總局長、對於第七條第一項之聲請定爲有理由時、應取消前決定再爲決定、認爲無理由時、應附加意見將聲請書及其他關係書類、送交土地等級審查委員會、

第六條第二項至第四項之規定於爲前項決定時準用之、

第十條　土地等級審查委員會、認爲裁決聲請無理由時、應以裁決却下之認爲有理由時應取消地政總局長所爲之決定另爲裁決、

前項之裁決應以書面爲之因關與裁決之委員長及委員簽名蓋章、

土地等級審查委員會已爲第一項之裁決時應向地政總局長及聲請人通知其要旨、

第十一條　地政總局長依第六條第一項之規定決定土地之等級時、應將其等級及設定年月日通知地政局長、新京特別市長、市長、縣長或旗長

地政局長、新京特別市長、市長、縣長或旗長受前項之通知時、應將其等級及設定年月日記載於地籍整理簿、

第十二條　地政總局長依第九條之決定或第十條第一項之裁決變更前決定之土地等級時應將其等級及決定或裁決之年月日通知所轄登錄官署、

第十三條　調查土地等級之際認爲有必要時、該管官吏得進入土地使土地之所有人、地上權人、典權人或其他關係人實地濫場或爲質問或命提出書類、

第十四條　阻障依前條規定之該管官吏之進入或不應濫場或書類提出之命令或對質問不爲答辯或爲虛僞之陳述者、處二百圓以下之罰金或科料、

附　則

本法自康德八年六月一日施行

本法施行、依土地審定法第八條規定已爲審決、而於康德八年六月一日現在合於第四條之土地在有等級、決定者改訂之在無等級之設定者設定之、

對於前項土地之改訂或設定、準用第一條至第十條、第十三條及第十四條之規定、

地政總局長、依前二項規定改訂或設定土地之等級時、應將其等級及改訂或設定之年月日通知所轄登錄官署、

晚晨刊共兩大張

公告

關於設立藥工品組合之件

此次本商工公會內之藥工品組合 設立準備委員會基於日前第三十九號 興農部令依據奉天省公署之指令須結成奉天藥工品組合 對經營該業者希望加入右組合時務須注意左記各項於六月十日前 呈報至奉天商工公會是荷

記

一、呈報資格　在奉天省內 對藥工品(稻草爲主要原料之草袋子草繩子草簾子等)製造販賣業者於康德五年度六年度、七年度、各年有五萬圓以上或於三個年間有 貳拾萬圓以上之實績現在繼續營業中者

一、提出書類　加入申請書及 營業實績申告書同內譯書納稅證(對藥工品之配賦額須要明記之)其他仕切書並帳簿等證明營業實績之書類

一、關係法律　康德七年十二月二十七日 興農部令第三十八號及第三十九號(政府公報所載)

一、用紙　奉天商工公會受付 或商務科內發與之

一、申報地址　奉天商工公會內 大和區協和街一段七五號(藥工品組合設立準備委員會)　電話(二)五〇三九 三九六六番

一、截止日期　康德八年六月十日 嚴守日期

康德六年五月二十六日

奉天省商工公會
會長 石田武亥

事業讓渡受讓聲明

敝號公聚興在法庫北街股東陳相周陳贊華李俊峯吳煥有劉桐軒至康德七年十月因營業不佳衆東等廿願將營業全部讓渡與劉桐軒陳贊華後續新東戴益滿管理後又至康德八年二月因議見分岐不能進行戴劉二人又將公聚興全部讓渡陳贊華自己管理但在前後讓渡前一切賬目均算淸楚自讓渡後生意盈虧或其他事故發生統歸陳贊華承担概不與前後讓渡人相涉該前後讓渡人即退公聚興永久責任也

讓渡人　陳相周　吳煥有　戴益滿　李俊峰　劉桐軒
受讓人　陳贊華

失戳聲明

於康德八年五月十五日午前自携敝名方形手章赴滿洲拓植公社辦事在將途一時不慎將手章遺失勿論落於何人之手一概作廢特此登報聲明

聲明人扎蘭屯三義爐 常品卿啓

大照丟失作廢

敝有王福增領名大照一張中則地六畝坐落六道江村黑葱溝屯西側東至界石西至坎稜河溝南至崗北至坎稜於事變丟失除請縣補發新照外登報聲明作廢

臨江縣六道江村 王振林啓

地照丟失作廢

敝有中則地十八畝地照三張下則三十六畝地照四張號碼均不詳領名王能讓坐落六道江村小禿尾把溝東至溝西至崗南至溝北至崗於康德二年九月十六日途中不慎丟失除請縣補發新照外聲明作廢

臨江縣六道江村 王仁富啓

律師飯田巖代理大川印刷局(大和印刷局)股東呂則成等啓事

茲據呂君等聲稱 本月三日與王仲營合資經營前記印刷事業公推王仲營爲經理不料伊辦理失當是以公議即日解除經理職務嗣後行爲與本所無涉並委東藍氏爲經理囑託登報等情據此特爲聲明

事務所 奉天協和街二ノ二五

設置分室謹告

此次於左記地址設置分室一處定於六月一日開始營業特此謹告

記

一、分室所在地　奉天市朝日區揚武街一段第六三號(興亞會館三樓)

一、名稱　日滿商事株式會社奉天支店分室

一、分室所在係名　金屬第一係、金屬第二係、製品係、倉庫係

一、關於庶務會計、煤炭及輸送係仍舊於加茂町事務所辦理之

一、電話
受付(二)五八一一(會館內電話)
支店長室 二〇一一
支店長代理 二〇〇一
庶務係 二三〇六
金屬第一係 五七三一(會館電話)
金屬第二係 二八〇一 二九〇一 五八一一(會館電話)
製品係 二五二〇 三三一一 五八一一(會館電話)
倉庫係 六三三七 六三三八 五八一〇(會館電話)

一、電報略號　ホウテンニホテセウジ

一、函件寄至加茂町日滿商事株式會社奉天支店

康德八年五月廿七日
奉天市大和區加茂町第二號
日滿商事株式會社奉天支店

一般化農災現地視察記（二）

本報特派記者 王懷偉

呼呼作響勢如巨濤翻滾 房屋簡陋致而相繼倒塌

現在再就我們視察程序的先後、把所經過的幾個方被災的輕重、更具體一點向讀者諸君報告一下、

第一個地方是新城村的佟家窩舖、距離縣城十二里、拿人口的密度疎密來說、被災的程度是介乎輕重兩者之間、傷亡的一共有十幾個人、倒塌的房子有二十間左右、據說震的時候、如同風盪小舟、

第二個地方是黃大德屯、屬於彥鄰村的西房身溝、此處離佟家窩舖七里、歷史很悠久、聽屯子裡的老叟說、至少也有八十多年、房屋多爲六十年以上之建築物、原來此屯係因人而名、在放荒的當時、僅有裴徐兩家、黃家以後來的、鄉大德剛滿四個月、今年春季死去、享年七十八歲、所以這個屯子至少也有八十多年了、因爲屯子歷史悠久的緣故、屯的人口也很稠密、房子倒的有六十多間、被砸而死的全西房溝就共是十二人、

第三個地方是後柵舖、仍然未出彥鄰村呢、全屯農家、僅有七戶、房屋傾圮的大約是六七間之譜、

第四個地方是津河村村公所在地津河鎮、全村人口甚衆、計一千七百一十四戶、男女共一萬二千一百九十人、其中津河鎮的人口、佔全村的十分之一稍强、大約是一千八九百人之譜、這兒有國民優級學一處、我們到此之後、曾往參觀、校舍因震而發生很大的裂痕以致停課數日、但是現在已然開課、至於一般民衆、僅倒塌了一兩家、傷了一兩個人而已、馬參事官在參觀時、曾對該校的學生作了一番簡捷的訓話、

第五個地方是津河村的孔家屯、全屯共十二戶、物的被害很輕、僅僅是房山傾圮、人的被害、死了一人、傷了三四人、至於房屋被害所以輕的原故、是因爲建後不過二十年、雖然山墻傾圮、還可容易修葺、

第六個地方是福來屯、全屯共有四十二戶、約計六百人、一百二十間房子倒了十八間、砸斃一人、屯中有一眼井、因爲地震的影響、井水混濁、一直過十一二日、依舊是混着、

第七個地方是新城村的莊家溝、所謂這次地震的震源地、就是這個屯子、在震的時候、大地呼呼作響、如同巨濤翻滾一般、屯子裡的井、雖然有十五六丈深、可是水沙間雜竟奪井口穿出、震的如何也可想而知了、全屯裡的九十多間房子、倒塌了八十多間、砸死了七個人、砸傷了四五個人、聽說房子建築的年代、多者是五十年、少者是十年、

第八個地方是萬合福屯、屬於新城村、倒塌房屋二十餘間、死五人、傷的不少、這是因爲它震源地帶之內、同時井中也向外穿水或是沙子、但較莊家溝輕的多、最可惜的是萬合福國民學校全傾倒了任校長死於非命、

我們實地視察過了地震的情形覺得被災的較重、除去了震的程度大小之外、和建築物的年間、建築物的優劣、也很有關係尤其是鄉間房屋、雖係土房、但房屋之長、皆在二丈以外、直徑一尺有餘、其重如何、不言可知、經年既久、自不免失去平衡、再加上國人習性、頭醫頭、脚病醫脚、牆壁出穴、以泥塞之、如果傾斜以木支之、此次突然激震、遂致被害甚大、既受一番大自然的教訓、就當覺悟、不但綏化、舉凡全國各地、對於建築須加十二分的考慮、要知道滿洲不是無地震的、不過激震很多、微震輕震倒是常有、不過我們存時感覺不出來罷了、（未完）

奉市八年度追加預算 已得省署認可

置重點使用於充實都市防衛

奉天市關於康德八年度第一次追加更生豫算、大約內定爲千四百萬圓、因得省當局之認可、已正式決定、內計一般會計九百萬圓、特別會計五百萬圓、而一般會計之財源中三百三十萬圓、則賴於募債、此豫算係以充當由於市機構擴充之三科（禁煙住宅、地政）新設警備關係機構擴充費、市營住宅建築費、事業移入費、及道路補修費、公園擴充費、國民學校增設費等、至於此次之追加豫算、令人注目者、爲參照市營住宅建築與防衛觀點之警備機構充實、而爲新規警備事業、隨同鐵西消防署新設、購入消防汽車十台、並由於小西警察署新設及警官派出所、十所之增設改築等置重點於都市防衛云、

要望提高得彩率 代賣人總會決議

彩票之國滿洲、堪稱名符其實、最近依傍著獎勵之國策、「割增金仲彩」之儲金、保險叢生、本牌的彩票側、認爲彩票有彩票的趣味、決定亦出新方策、於每月一次之一圓彩票外、又將自六月一日發售第四次五圓彩票、然此次發行、有大興有獎儲蓄、郵政保險、滿洲生命等附獎辦法、相形之下、不能不加改革、前開全滿彩票代賣人總會席上、對彩票宣傳之充實、要望紛紛、並要望提高得彩率、於本年一月之改正、已將彩票五萬張（五萬圓）之得彩金改爲二萬五千圓、從來之得彩率百分之六十改爲百分之五十、對此有望復舊者、此外有主張彩票用紙每月更換顏色、以期醒目、並使彩票跑外員佩徽章、以資識別、保持信用、

醫大新校落成

【新京專電】新京醫科大學、鑑於該校進展之情勢、前曾於南嶺一角、建築新校舍、最近工程已漸告竣、因擇於廿六日午前十時、假新築之大學講堂舉行盛大嚴肅之落成式、出席者有該校山口學長、以下各教官、全學生、來賓民生部大臣代表土肥次長、井上大同學院長、鈴木大陸科學院長、大迫副市長、各大學長等、首向日滿兩國敬禮、齊唱國歌次由柱村新京神社神職修祓敬讀祝詞其後學長致式辭、來賓祝辭、並對設計及包工者授與表彰狀、然後閉式、正午舉開飲宴、午後解放供校內來賓及一般參觀云、

汽車司機失慎 撞傷送貨櫃夥

某汽車部隊之一號汽車、於月之廿七日上午十一時半許、由南向北行抵城內署門前北側時、因司機一時失慎、將騎自行車送貨行走中之景泰玻璃廊櫃夥撞倒、玻璃瓶打碎數百個、櫃夥腿部負有輕傷、肇事後、經城內署司法係人員蒞場檢驗、將負傷者、送至附近醫院治療、並通知某部隊辦理善後事項云、

國婦東亞分會 慰問訓練幹部

國婦東亞分會、爲慰問目下入於蘇家屯訓練所之滿系義勇奉公隊幹部、遂由分會長吉村茂及其他十數名、於二十八日午前之風雨中訪問訓練所、此日系國婦慰問滿系義勇奉公隊、之訓練隊員、故深爲感激云、

郵便宣傳小册 即向各方發送

郵政總局爲普及郵便制度之社會生活常識化、計卒因一般對於辦理郵便及特別郵便物、缺少理解、此次遂着手、印製「郵便制度一覽」向各官廳會社配送、近項對於郵便案內五十四頁之小冊、業已製成、內容包含郵便物之區別、料金表、郵便禁制品、各種特別取扱、郵政儲金、滙兌保險解說甚爲簡便而易解之宣傳冊、於最近即將向各方面發送矣、

防毒服裝價格 已經正式決定

經濟部按物質物資統制法之規定、對防毒面防毒服之小賣價格、決定如左、定自六月一日實施、

一、防空勤務員用防毒面直結式十五圓、

一、國民防毒面五圓八十錢、

一、防毒服四十二圓五十錢、

此防毒面之價格係包含附屬零件之價格、防毒服係以衣袴手袋、及毛布各一組成一套之價格、

滿赤奉天交歡會 田所總務部長講演文（二）

至於人民受的災刼自然是更悽慘不堪言狀、眞是鷄犬不留、玉石俱焚、假設不幸貴奉天市遇着這樣的情形、赤十字社要怎麼樣的活動、我想大家總會想得出來罷、彼時赤十字社不但救護傷兵、就是對於全市受傷的民衆也要救護、所以赤十字社的事業範圍在戰時可以說極爲寬廣、以上所說的是僅僅關於開戰之初的情形、下邊兒我再說一說平時赤十字社的事業、

赤十字社的事業、雖然以戰時救護爲目的、可是等到戰時來到了現靈當臨渴掘井那是來不及的、所以必須在平時完成充分的準備、一方面像平時的醫療救護以及防疫等等事業都是民生上刻不容緩的、必須由本社與民生部所管的公立醫院共同努力方能收到效果、按照現在我國國民的保健衛生成績來看、關於醫療救護防疫等項的施設、實在太幼稚了、好多民衆患了病、而得不到適當的治療或則因爲缺乏防疫施設、一旦流行了可怕的傳染病、想要捕滅而竟束手無策、至於民衆衛生思想的不普及、若和其他文明國家比較起來、有心人爲之不寒而慄、這並不是過甚其辭各位或則還不會健忘、在去年冬天那可怕的鼠疫不是一度在首都新京的繁華街裡流行過嗎？那實在是一個文明國家可恥的事情、此後絕對不能讓他再發現的、但是此外例如虎列拉、赤痢、腸窒扶斯等等的傳染病、歷年在國內總不斷有流行的地方、而民衆的態度呢、依舊是毫不關心、這就於帶防毒面具在毒瓦斯裡跑有什麼分別、各位請細想想這是多麼令人駭怕、而多麼令人寒心的事情！我們赤十字社爲了此項醫療救恤防疫等事業總是時時就努力講求各種對策、而實行是在本部統轄之下、由各地的赤十字會病院、診療所以及各省支部去辦理、病院除了貴市之外還有哈爾濱、齊齊哈爾兩處、設備既完善、大夫也老練、院內看護婦都經過長期的訓練、並且有多年的歷史、頗受一般人士所稱贊、我想各位也都知道罷、此外赤十社在牡丹江、今年在佳木斯又開辦兩個病院、最近孫吳的病院也快完成了、海拉爾那裡也著手建築了、（未完）

（（（ 碧草如茵白雲在望 ）））

首都社事視察團 來奉視察

新京特別市社會事業視察團一行廿四人、由新京市行政科屬官甘濱顯引率之下、於廿八日抵奉、寓於茂林旅館、即日拜訪省市公署、規定廿九日亘數句鐘間、視察市內各慈善福祉事業、計爲瞽目重明女塾、道德會女子職業傳習所、直隸會館、恤養院、育嬰堂、養老院、同善堂、善鄰女子學校等處云、

通化省保健地 三隊溫泉有望

【通化電】今回指定爲國民保健地、通化省太平泉（別名大營子）、對此之調查、前曾由齊民生部技佐一行、脚踏實地查看、於歸途上、又附帶三隊溫泉作國民保健地、頗爲顯然有望、附近之風景、大營溫泉其溫度湧出量及條件、但備應有之交通、極其不便、對於施行保健地之各種施設、頗堪考慮、然三隊溫泉、由大栗子溝花山離座距約八公里之近、風景極佳、尤其奇岩、清流連接珍珠門之仙境、比較大營溫泉堪爲勝地、不過溫泉有低溫之遺憾、想今後利用抽出機將可湧出高度也、三隊溫泉誠爲適當云、

衛生試驗所 辦公地址將遷移

奉天省衛生試驗所、爲省下藥品及飲食物等衛生主試驗之處理機關、其現在之所址、僅於警務廳指紋管理室借用一室而已、近來因鑑於省下人口累年激增、以如斯狹隘之所址、處理如斯繁多之事務、殊感困難、爲此乃擬請將大和戒煙所從事改築焉、現該項呈文、已提出於各科請求裁決矣、

奉天通帳配給米制 決於六月開始

市當局爲達成食糧重要之國策、而實施消費者之規正、以期圓滑配給起見、遂經擬定對於市內之日鮮市民等、開始使用通帳配給辦法、對於此次之對策、業於二十八日之市統制經濟食糧分科會席上、決定自六月一日實施云、

確保市民健啖慾望 端節口福可告無虑

活猪五千頭 畫成俎上肉

奉天市關於端午節用猪肉之配給、乃以滿系市民百十萬五千頭爲目標、而爲明確保配給量通過省當局與省下各縣、連絡講求移入對策結果、已確保海城爾移入之八百頭、昌圖縣之千二百頭、其他梨樹、瀋陽、新民、鐵嶺各縣移入者得總計四千五百頭乃至五千頭、遂規定以二十六日之千二百頭、二十七日之千三百頭、二十八日之千頭比率三日間屠殺三千五百頭、於市民每人半斤猪肉、滿可保障矣、至於配給方法、亦補足從來之缺陷、而以分區爲單位、按照域則設置指定配給所又對於農村地區則通過區公署配給如此等等以期圓滑配給之完璧云

虐待髮妻 橫施毒打

瀋町六番地住戶楊某現年二十三歲、原籍山東牟平縣人、係屬以苦力爲生、其妻戰氏年亦二十三歲、於本年春季由原籍相携來奉、近日以來夫婦間因感情不合、中間又受其婆母之示唆、該楊某屢對戰氏施以毒打、日昨更以菜刀將該婦之頭部劈傷、情形至爲悽慘、附近鄰人頗抱不滿云、

天氣豫報

（奉天地方）東北風 晴有驟雨（廿八日溫度）

最高 廿度九

最低 十二度六

兜安氏 潤肺藥水 止咳藥片

咳嗽無憂

名貴藥料配製 止咳化痰功效迅速

主治 咳嗽感冒 喉痛聲啞 氣管發炎 肺部疾患

藥房均售

兜安氏西藥公司啟 上海江西路四八九號

BR-CL 931

歡迎主顧 大連 中央旅館 優待團体

大連駅西鄰・電話三三八九七

大連賽馬 第二次 五月三十一日 六月一日 二日 三日 七日 八日 九日 十四日 十五日 雨天順延

關東州競馬會 電話三一三八五番

疥癬 伯龍氏皮膚外擦藥專治疥瘡各種皮癬蓮據數服無不除根 每打六元・半打三元 奉天市鼓樓南 永年西藥房監製

心口疼 伯龍氏心口疼藥主治心口疼痛肝鬱氣滯消化不良等症服後立顯奇效 每打六元・半打三元 奉天市鼓樓南 永年西藥房監製

脚氣 伯龍氏脚氣藥水主治各種脚氣凡脚縫奇癢腿皮流水奇癢特甚者擦之無不立效 每打四元・半打二元 每瓶四角 奉天市鼓樓南 永年西藥房監製

化痔 伯龍氏痔瘡膏主效消炎化腐止血止痛除舊生新堪稱妙藥望有斯疾者希試用之 每打五元・半打二元五角 每盒五角 奉天市鼓樓南 永年西藥房監製

漢醫 閆頭卿藥房 奉天市電車路第一商場西

跌打損傷 止疼散 舒筋散 正骨丹 經驗接骨 手術接骱 堅固耐久 現場救急 隨時出診 新式拐杖 消炎活血 止疼散腫 骨折脫骱傷筋 丸血

徹底消化 恢復疲勞

仁丹

吸收不良 缺榮養。胃腸衰弱 體難强。仁丹常作懷中藥、消化徹底壽而康、過力倦怠 多困苦。体魄消滅 怠服務。備用仁丹如良伴、挽回疲勞成幸福、

眼科專門 光明醫院 院長王義心 入院隨意

大連西崗得勝街九番地（新開大街南頭路西）電話③一一〇七番

強精補腎丸

此藥專治男子老少腎虧不固夢遺滑精房勞過度精血枯耗腎虧腎寒腎囊潮濕腎子寒涼腰膝背痛惡夢失眠形容枯瘦當出盜汗腎虧咳嗽動作無力心跳氣喘思慮過度精神不足神經衰弱腎虛淋濁久濁不止五勞七傷諸虛百損陽萎不舉腦力善忘房事早洩不生性趣少年體弱精枯精乏不能種子老年精衰種子艱難請服此藥一二打後精足體壯準能種子決不失言以上各病無論新久一服此藥立竿見影一袋奏效多服全愈恢復健康此藥功能保腎安神補血生精扶陽固本房事美快强身壯體大補元氣不寒不熱四季感宜轉弱爲强效奇妙藥定價一袋一元兩元半打五元一打十元各埠藥房均有代售如直接本號函購不加郵費藥款先匯代金不郵總發賣奉天大西城門外路北 九州大藥房

醒醉客大相士來奉

能知你父母存亡兄弟幾位妻妾賢愚子女多寡過去吉凶未來禍福

判斷你買賣盈虧商賈利鈍軍政陞遷謀事成否處事立身一切難題

瞭然你姻緣順逆戀愛眞僞心腹隱情宜進宜退家庭變遷環境美惡

細查你目前愁慮隱憂含怨朋友忠奸疾病吉凶終身結局富貴貧賤

已過未來泰否能片言論定各界同胞請速來問津伴君趨吉避凶

不致就誤終身由上午拾點起至下午七時前

哲學新法指紋斗箕評判命運

全滿無二太乙八門

現寓奉天市小西關茂林賓館後院六十七號 減收一圓談相暫取貳圓

並 一般腸患 「阿買巴」痢疾

好梅親片

好梅親片 化學製品 殺菌防腐 功效萬能 一般下痢 止瀉去痛「阿買巴」痢 尤奏奇功

製造發賣元 大阪市東區道修町三丁目 鹽野義商店

鹽野義製品株式會社 奉天敷島區協和街支店

鹽野牌 包裝 二〇片 一〇〇片

蘇子河 （下）

•風光美麗•古趣盎然•河名的由來•

•喜鵲說原因•

除此以外。更謂『扁車』『枕骨』『油簍』『後腿』諸名詞與『蘇克素護』的聲音相似。而稱為扁車河。枕骨河。油簍河。後腿河。也無何不可吧？至於『喜鵲』的譯音『薩克薩哈』。因為滿洲人祖先。受過他的救護。就他們從來敬愛尊崇觀之。說蘇子河就是『薩克薩哈河』。那尤其合乎掌故了。惟因有『滿洲實錄』為証。當然得說蘇子河是『蘇克素護畢喇』的譯音略稱。決不是『薩克薩哈畢喇』可以譯稱為鵲河了。（小天）

•太平鳥推測•

蘇子河沿岸。至今雖有喜鵲飛翔。但並不多。能打香油的蘇子或是野蘇子呢？也看不見。惟獨俗稱『刁魚狼子』的魚鷹及太平鳥。確乎是不少。太平鳥是一種麗禽。因為他愛在冬盡春來時。各處飛鳴。他一到了。必表示興京一帶的氣候。又和暖蘇醒了。所以也稱之為『蘇雀』。那麼。說蘇子河是『蘇雀河』。也不太穿鑿附會吧？太平雀滿洲的名子。是『塔衣飛因圖車綾坷』。漢譯了呢。『塔衣飛因圖』是『太平』。而『車綾坷』是『小鳥』。然而『塔』字頭的發音。却無『蘇』字『薩』字的聲音。所以說蘇子河是『蘇雀河』等等。全是臆說。必要抹殺的。

•研究的禮讚•

這些話。是我對蘇子河所要說的。並且為烘托他的美麗。在起筆要描寫一點風景。作為研究『蘇子河』的一篇禮讚吧。在蘇子河流域。有很多的山名。嶺名。草木名。都與漢話不同。但多有音無義。這一點。很希望留心滿洲掌故及熟於滿洲語文的先進。不吝研究指教纔好。（完）

神皋雜俎

瘍科秘錄 11

本間和鄉先生原著　•客亭譯•

每日更換膏藥兩次。始終用此方。必能全愈。因瘡口必從淺處開始愈合。有深處尚未良肉而表面業已愈合者。表面先愈合。其後必致復發。故膏藥宜隨瘡之淺深必徧處塡到而後已。若瘡口紅軟而不白。良肉難者。可以雞卵左突易破敵。漏管深者。雖向腸中通入彎測瘡子。雖以強拔於肛門之外。是則用引線打扣結於食指尖端。將綿端握掌中。共指向肛門挿入。至以彎測瘡子為把柄。露珠與指頭相接觸時。可將線結扣住露珠。引出彎測瘡子。所貫之線由漏口洩糞汁或放屁者。則其膿管必貫腸中。雖入彎測瘡子。無論如何。露珠不與指頭相觸。則令病者仰臥。兩腳左右交互。如夾踞狀。並令病者自持兩足。用堅紙撚塗左突從漏口挿入。則紙撚自然從肛門而出。若管未貫肛門。則用猛汞丹米粒許捲入紙撚內。用剪刀切斷。以有猛汞丹之小口向腸挿入時。則腸終必穿也。尋常之人。雖答應施行右項治法。然富貴安逸者。往往以為痛苦難堪。有治療至半途而廢者。雖與之詳細陳述利害。幸置若罔聞。未能竟治療之功。是可展延日期。而發治之。其法以紙撚塗左突復漏口無限制挿入。迄至進不去而置之。紙撚在腸中屈曲盤旋。如廁時與大便同出。其時赴混堂使熱水至腰以溫之。將紙撚洗清淨。而仍繫附其前所用之絹線挿入。繫結如前法。漏口方面。雖世異尋常。然肛門方面至為苦惱。若感苦惱者。則於絹線當肛門處另附紙捲。使其勿從肛門方面切入。而只從漏口方面切入。不經二三十日換線時。不用待漏刀而已切通。且無疼痛之患。此為予所發明。又有看漏口之秘法。漏口濶大。而口內之肉赤露。皮有卷入情狀者。虛候也。雖斷截亦難長肉。聽其留存。則必患虛勞。漏口縮小或軟肉突起者。實證也。斷截後必能長肉。

（花木蘭的故鄉）

有墓及廟

花木蘭代父從軍故事。幾於婦孺皆知。傳其故里即在湖北黃陂縣北鄉七十里。有山曰『木蘭山』。每年八月為朝山進香期。豫湘贛諸省香客。多不遠千里而至。木蘭山巔廟宇參差。惟無木蘭廟。山麓但有一古廟。碑殘半傾。字跡依稀可辨。書曰『北魏花木蘭之墓』。據土人言。即當年木蘭故里。附近花姓後裔。今猶有數家存在焉。（頌聲）

千山勝蹟拾零 （十五）

•劉偉華•

陳夢雷遊記。洞口（按指羅漢洞）桃花欲然。洞列羅漢像。盛京通志載祖越羅漢洞。清乾隆間。無量觀開山祖師劉太璞等。重修觀音閣塑畫羅漢洞碑記。洞先閣後。遼陽縣志。羅漢洞在聚仙台旁。洞中神像極多。笑怒坐仰。狀態離奇。令人神悚。榮市按。羅漢洞。原肆祖越。自勿庸疑。或氏易為眞武。並有種種異說。窃考康熙己□。謂洞原參觀音。嗣夫已某道士重修羅漢洞碑云。羅漢洞年久傾圮。蓋既傾圮。佛像亦已頹壞。以道家不奉觀音。則重修時自然塑眞武。弗塑觀音。至倒某異說者。當係出於恣意。或別有作用也。

靜夜

（微萍）

和風偎在臉上。
悠悠地舒暢。
和風偎在水央。
鉤起了幾曲微波。
搗成了綿綿浪網。
×　×　×
月掛天上。
斜浸水央。
看哪。
有白雲傍徨。
有青煙飄蕩。
灰藍的天空微漾。
黯淡的大地寂然。
愉快的心終在池邊飛了。

四四幻方相加法

第八種四式（鑄鼎）　第九種四式

	49		55
33			23
	10		16
26			48

（1）

新刊介紹

△一『日本風俗習慣』一文。為李君心炎年來苦心所輯。曾由各報披露。以其有關日滿人協和生活。故為國人之所愛讀。現李君已將該文整理。著書上中下三卷分三百三十四篇。分期付梓問世。其第一卷業已出版。定價一元八角。加郵費一成。各書店均行代售。

詩

▲景沐過訪於市商會。談及常與靜修唱和。彙出示近作。與柳村及余圖爐共話。柳村與余舊曾同事。其相得也。（金曾）

回首前遊景已遷。（龔與景沐靜修同遊。詩酒歸歎。仕時令且。恒不虛度。今忽忽二十年矣）消磨歲月聳吟肩。烟波世界觀遼海。泉石家風慕輞川。（景沐於市西數十里築業展面山背海。園林甚廣。頗有風景之勝。）喜有園林若圖畫。原當詩酒傲神仙。何時再作蘭亭會。爛醉狂歌續舊緣。

△擬字披露▽

馬玉增　葆光　潔珊
陳振鏞　金聲　魯民
喬文遠　郁周　展堂
單貴臣　佐卿　顯青
勾茅　蔚然　扶青

藍蘭　薩波賽路一九二號
丁芝　榮市路中和郵九號
嚴斐　台斯德郎路
劉瓊　台斯德郎路

〃〃〃〃〃〃

瀘影星寓所

夏霞　呂班路二〇〇號六號房間

談紀念金幣

滿代制度。每值新君登極或大婚時。例須鑄造金幣。除頒賞外藩士及額附格格近支宗族外。完全存於大內。文宗咸豐庚申歲。英法兩軍入北京。文宗避難熱河。庫存金幣。散失殆盡。穆宗登極時。重行鼓鑄一次。大婚時。又鼓鑄一次。迨至光緒。宣統兩朝。即停止鑄造。現在流傳的。僅穆宗一朝的金幣。登極幣。分二十五兩重一枚。五十兩重一枚兩種。二十五兩的。面鑄同治二大字。左右以雙龍捧之。下圍鑄『大滿同治元年值念五兩金』十一字。幕中鑄千手觀音像。外盤以龍再外圍以圭角花紋其五十兩的。面字俱同。惟改念五兩字為五十兩字。幕則鑄一彌勒像。袒胸跌坐。外邊花紋俱同。大婚幣。亦分二十五兩重一枚及三十兩重一枚兩種。面鑄『同治六年辛未』六字。左右以雙龍捧之。下面鑄『值念五兩金』五字。幕亦鑄千手觀音像。五十兩的亦同。惟將念五兩字。改為五十兩字。及羅馬字。不過五十兩的 有西曆一八四六年等字。工夫精緻。花紋縝密。誠屬難能可貴云。（素材）

癮君子自傳（4）

•儒丐•

△譯後感言

夫社會制度不能確立、鰥寡孤獨無所依倚、雖至親如骨肉、苟無子孫以樹保障雖有財產者、猶不免壓迫無告、任人宰割、而況於本無產業者乎、使日之大倉男爵、美之石油大王、生於滿華、則將如何、其不為惡人逐族羣起瓜分者幾希、是知宗法社會之遺害、為家庭造紈袴則綽綽有餘、為社會國家興產業造福利、猶相去千萬里也、

以上所述、吾對於禁烟大計、不主空談、必須洞明癥結所在、權其緩急先後、將無謂之末節、完全掃去、實行拔本塞源、收穫、運、製造、分配於一手、不圖急功、但求實效、庶乎禁烟政策、能有一綫曙光也、

在狄奎因士此書、好象對於整個禁烟政策、並無多大裨益、只不過聊述個人之經驗、其實稍讀之後、由社會至個人、無不賅備、如所述一般工人多染斯嗜、彼謂其因、在於工資低薄、不克親近酒漿、只可不得已而求其次、工人之生活慾望、與一般人士初無二致、阿片丁幾、未始不可以代酒以解一日之勞乏、殊不知適成大患、可見所有良風美俗、無一不與社會明朗相待而成、孟子說、〃明足以察秋毫之末、而不見輿薪〃豈可乎哉、

我曾發誓般、立意不言禁烟之事、因為我體內的賊害、尚未肅清以前、我實在不敢去發議論妄談戒烟、不過有時如梗在喉、必欲一吐、但是我敢自信、絕對不是受了芙蓉仙子的魔惑、乃是根本要鏟除她、那些為官膏者謠言、撤黨者、說裡面完全是蝎子蜈蚣長虫血者、纔是芙蓉仙子部下的健將、不過製造廠的人士們、也應當警惕一下、有害人體的雜質、千萬不要再攙、量不妨其少、質不可不純、看着大、又有什麼宜處呢、須知私土之充斥與否、是與官烟品質互為消長的、用經濟上大資本驅逐小資本的辦法、我但私人營業、決其敵不過國家營業的、但是大工廠所造的商品、還不如小工廠所造的物美價廉、欲使小工廠之消滅、那當然是不可能了、說着鬧這樣一來、你不是把登記癮者的癮、又提高了、也許吧、但是現在癮士們的癮、除了已行戒除者、果都減低了嗎、不無疑問吧、何況能減與否、問題複雜、最先決者、宜使登記癮者、當眞不含混的成了我們的登記癮者！

經濟與產業

麵粉砂糖配給一元化 奉市決結成同業組合

市經濟科依主要統制農產物主體之小麥粉及砂糖等配給一元的管理統制製品價格規正之目標。決定結成奉天市糕點糖菓同業組合（暫稱）組織結成準備委員會。以中村經濟科長為委員長。由商工公會、警察局、協和會事實署及業者代表十三名為委員。又同業者市內四百家云。

滿拓審議增資 併鮮拓營業移讓案

【新京電】滿拓於二十八日午前十一時。在新京本社。開第十回臨時股東總會。附議左記議可決。

一、關於增資之件

一、千五百萬圓之增資。經日滿兩國政府之認可。更分該株為三十萬股。對經濟部大臣。朝鮮總督各已分配十五萬股。第一回付入每股二十五圓。五月付入終了報告。

一、關於鮮拓營業移讓之件

基於評價委員會之決定以價格七百五十三萬九千八十二圓五十二錢買收完了。

一、承繼鮮拓社債二千五百萬圓。

一、交代所用費用及滿鮮拓清算所用費由滿拓負担。

一、滿鮮拓之從事員。歸入滿拓。共勤續年限通算之。

滿鮮拓營業 讓渡契約大要

滿鮮拓總會及廿八日滿拓總會可決之滿鮮拓營業讓渡契約。大要如左。

一、滿鮮拓將康德八年五月卅一日當時營業全部原狀於六月一日讓渡滿拓。

一、前條讓渡價格為七百五十三萬九千八十二圓五十二錢。康德八年六月卅日由滿拓對滿鮮拓支付。

一、交代方法以書面實施。滿鮮拓作必要之一切手續。滿鮮拓將貸借對照表、財產目錄及諸勘定明細書交滿拓。

毛織物商組合 開定期總會

奉天毛絲毛織物商組合自二十七日午後二時集役員以下日滿組合員三百餘名出席。於奉天興亞會館開催定期總會。附議決定之件如左。

一、康德七年度事業報告之件。

一、同（收支決算書及同八年度收支決算案承認之件。

一、理事六名增員。安宅商會、井上福商店、樋田幸商店、奉天洋服商工組合（由我副理事長代理（未定））奉天服地小賣商組合代理（未定）奉天毛編毛系小賣商組合代表（未定）

此次組合聯合會總會定自二十九日於新京開催之。

滿洲重工業會討論 生產阻碍狀況

滿洲重工業會為調查管下約二百餘工場之操短原因及其他阻害生產力狀況之具體的對策。曾互屢次之檢討審議。遂自二十七日午後二時半。於當會會議室由山本理事長。野添常務役員二十餘名出席之下而開催第九十五回役員會。以決定最後案並附議決定事件如左。

一、工場生產力增強對策審議之件、

（一）勞働力之不足（九事項）（二）石炭之不足（五事項）（三）物質配給之不圓滑（六事項）（四）政策與政治機構上之缺陷（三事項）（五）統制上之缺陷（七事項）（六）及其他之缺陷與障碍（六事項）等具休對策之議決、以向奉天特務機關長提出之、而於六月十四日就奉天大樓特以務機關長為中心於會員懇談席上施行懇談、

二、經奉天鐵西、大和區報告地下道建設嗣後經過之件、

按昨年十二月該會申請該地下道之隧道工事業已終了、惟因不得車馬之利用此次申請急速完成由席上該會顧問鐵道總局西川工務局長乃確約至六月十五日頃則全工事皆可完成、

三、按定款改正增員理事互選之件、

選任大同生藥、東則正常務滿洲阪東調帯島村善次郎常務二名、

四、顧問推薦昭和製鋼所久保田理事長、

五、新入會會員日滿紡麻（木村治助）、興亞製藥（村山梅吉）

滿洲機械工組合 中央會協議會

滿洲機械工組合中央會二十七日午前九時三十分在奉天大樓會館、於經濟部側王技佐、該會側勝浦常務理事、及其他該會統制委員、技術委員、審查委員、日滿商事等約十餘名出席之下、關於今後中央會運營及其他、開協議會、關於左列諸件、進行協議、

一、統制要綱細目決定之件

二、指定業者詮衡決定之件

三、需要申請手續之件

四、需要票決定之件、

而該會為明業務遂行速化、於奉天、大連、東京大阪四處、設出張所、

批發貨稍跌

滿洲中央銀行奉天分行調查＝四月中之奉天批賣物價指數為二四九、六（大同二年平均基準）、與上月比、示〇、四〇五低落即金物、建築材料雜品因統制價格而飽和、燈火品及燃料微勝、食料及嗜好品、紡織品、各形低落、結果總平均如上所記呈示微落、茲誌詳如左、（△印低落）

△四月中奉天批賣物價類別指數

類別	本月指數	與上月比
特產	二七六、八	〇
穀	二一九、五	〇
食料及嗜好品	二五九、三	△一、六二
紡織品	二四七、四	△〇、三六
金物	一七九、六	〇
建築材料	二二一、五	〇
燈火品及燃料	二三六、五	一、八一
雜品	三三二、一	〇
總平均	二四九、六	△〇、四〇

交易場新機能（三）

實施檢查未完善　合作社為護農民

△須重視之糧棧機能　於國家農產物統制強化濃化之時期、一切自由主義的、為自己利益的機關、機關之存在、須極力排除、昨秋斷行之農產關係機構再檢討、對此等機構再強化、對自由主義的機能、須出萃斷的措置、然自由主義的基盤之上、統制並非單純的驚天動地之工作所能成者、尤於滿洲

為至難、為斷行之、政治的經濟的皆須相當之準備與決斷力、無此則不可能、關於農業之政策、表面此等以某程度急速完成、亦不過表面、僅管理統制部門耳、由其反面見大之、對生產之影響、至行劃期的管理統制大收策、一舉而斬困襲、在生產部門亦一偉大成果、大收策之樹立、實另一問題

題、若拒絕此政策、最早惟有新逍主義、當面之課題之糧棧機能活用問題為中心、即為此指向、至少現在糧棧之存在資本的、與農民接觸之過程、有注意之必要、充溢農村、其資金項目、不僅現於表面之量的問題、實的方面、亦須認識其強旺、然在推進國家統制上、以糧棧為押規形

態、不許恆久的施設、倘以現在形態、欲期統制完璧、終不可能、於此、現在作再檢討之原因、日深苦惱、無論如何、於現階段即能整備體制與否乃當面之問題、統制以來之政府蒐貨政策之成果如何、對於官營範圍內之如何整理與反映從來之糧棧機能及如何利用糧棧、乃亦可視為其成否之部面、而於現段階若於交易場完備、則糧棧之設備、陣容則糧棧便能完全放逐於列外可得接公定價格制、單進行檢查、於是始能拒否糧棧與交易場之接觸、然現狀正可謂為其過程、蓋達到理想、尚頗有距離、觀資本、設備、陣容、亦有許多未走上正軌之深感、

回春聖藥　內服　桃夢　強精強腦

家庭之融合夫婦之和恰皆基礎實把握人生之幸福倘欲更進而求其妙味不可不光顧敝店確信一履此地定能有如意之物品而攜歸也

生殖器發育不良請用馳名之眞空水治療法器『附屬品一概俱全』特製拾圓普通八圓五角

防止早洩最有効之外用藥　性美膏　壹盒貳圓

女子不感症特効藥　獅利諸爾　貳圓

人的幸福為何？

增進精力不可不備之靈藥　□王劑　五圓

桃夢　壹圓貳角

長期淋病患者前效藥　米亞可諾爾　貳圓　參圓　五圓

其他強精藥劑器具等甚多珍巧出人意外務祈一度駕臨參觀路遠之人士請於信封內裝入郵票四分索閱以便將型錄急寄不悞

奉天市加茂町十六番地　木村商行

奉天小西邊門內藥王廟西胡同三三

辯護士　法學士　律師　松尾規矩

長電話（二）二三六三

代理　發明　意匠　商標　事務

前實業部商標局囑託勳六位景雲章　辦理士　中根齋

新京東五條通三番地　電話（三）五七七二號

代辦處　奉天小西關大街三益洋行　電話（二）二七三七號

失照聲明

啓者買蒙民七十三坐落茂林村灘頭屯由字十六號熟地三十六晌房基九晌東至崗地西至王立文南裴姓北崔吉元因事變時遺失除呈請双遼縣公署補發新照外該照無論落於誰手概作無效特此聲明

聲明人双遼縣茂林村　閻海山啓

戶管焚失聲明作廢

敝有孫成義領名戶管一張第四四九一號中則二十六畝坐落臨江縣六道江村橫道河子東至木通溝崗南至小木通溝崗西至大河北至胸姓地於康德二年五月十一日被匪焚失除請縣補發新照外聲明作廢

六道江村　孫成義啓

治愈痔漏淋病

敝人患痔多年初得時肛門刺癢並疼痛偶乾燥每逢大便下血甚多在肛門兩旁長出一個疙疸內裡有管嗣後又在肛門兩邊長出數個小包疼痛甚劇不到十天包即潰破流出膿血很多瘡口自封自破各處診治時好時犯此病一年比一年沈重肛腫脹破爛數塊痔管流膿流血水腥臭難聞行步困難坐臥疼痛大便時更為困苦成為痔漏敝人十幾年的診治受盡針刺刀割之苦服藥無數終無功效春秋更重苦悶亦極閱報見有感謝玉德堂男女痔瘡內服斷根藥（滅痔丸）敝看完報即遣人購來兩盒服後很有奇效藥未服完即將我久治不愈的痔漏完全治愈眞是痔漏之神藥再有敝內弟李世林患病一年多今又患破傷魚口甚重尿道腐爛膿水淋漓小便時痛澈心肺夜不安眠服藥很多屢治未愈在玉德堂支店買的『攢毒丹』十付『瀉淋丹』十付服後即將屢治不愈的破傷淋病霍然治愈敝等感治愈之恩無以為報謹將愈病經過登在報端用申謝意並介紹男女同病者購服此藥而同享健康之幸福是敝所願也『滅痔丸』每盒四十付六元五角『攢滅丹』十付五元『瀉淋丹』十付五元治男女各種淋病△外埠患病者購藥去信即可△玉德堂藥店在奉天大南街二段八八號支店在奉天北市場登瀛泉東鄰路北樓房便是

感謝人奉天工業區瑞發長　李世林　田豐年　同啓

疲勞

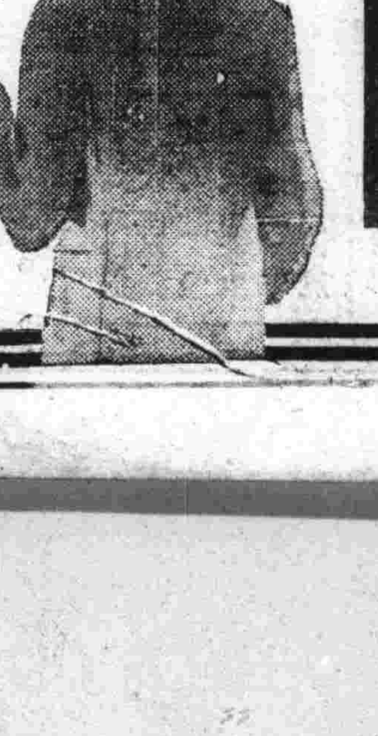

強力米太寶靈片、是含有維他命B1鹽酸鹽純結晶的內服片劑、其含量每片〇・五瓱（一百單位）、故比之普通啤酒酵母製劑中的維他命B1量、約有十倍之多。

事務繁劇之時、精神疲勞之間、過激運動之後旅行困頓之中、夏令疲乏之時、體內新陳代謝作用最盛、維他命B1的需要特多、所以此時如果專賴普通食餌、體內必感維他命B1的不足、一方面因維他命B1的不足、更可使新陳代謝產生物的疲勞素瀦留體內如斯互為因果、其疲勞乃更增特增、是故苟欲祛除疲勞、恢復元氣、定非供給多量的維他命B1不可、而欲供給多量維他命B1於體內、自以服用高單位維他命B1劑強力米太寶靈片為最妙

又如欲防止心身過勞、以增進能率、事前豫先內服強力米太寶靈片劑、當然更妙。

（包裝）　100片　500片

總發行　株式會社　武田長兵衛商店　日本大阪市東區道修町

滿洲總發行　滿洲武田藥品株式會社　奉天市大和區春日町

高單位維他命B1劑

強力米太寶靈片

41(5)8C

東邊消息

謀通化街明朗
都邑建設局積極建設

【通化】都邑建設局明於明年一月市制施行前、積極進行建設富於近代明朗色之大通化街、遂着力謀二道江、驛前、龍泉區三地區之都市計畫案之進展、一方並以通化野球場爲中心建築一大綜合運動場、預定於本年秋完工、同建築計畫之一部將於龍泉洞附近造一廣約十萬平方米之大水池、池上分養魚、游艇等部云、

王國禎殺家屬

【臨江】臨江縣街、西斜街、米谷小賣商人王國禎、日前因文化米配給失策、惹起神經衰悸症、於五月二十一日、頓生絕家之念、乃以大斧砍殺髮妻、及共三女、長女在學幸免於難、次女十四歲、三女七歲、均受重傷相繼斃命、髮妻一息僅存、凶手王國禎無性命憂、現均在縣立病院施救中云、

可稱盡其職

【長白】縣親睦警察署長警佐劉香齡、自滿洲建國以前、充任警察、對於一切職務、特別努力、精明強幹、長境一帶對岸那邊鮮方、國境之關係、聯絡圓滑、上敬君下愛民、並無不週之處云、

滿鑛技術員視察

【通化】滿洲鑛工技術員養成所東邊道視察團一行二十五名、於二十五日午前十時四十三分乘車來通、預定二十六日去石人溝、臨江、二十七日赴大栗子溝、中江鎭、二十八日赴滿浦鎭等地視察開發現地狀況云、

桓仁縣開廳式
決六月二日舉行

【通化】渾江水力電業建設局渾江工程處長後藤憲一氏、爲出席桓仁縣之開廳式乃於二十二日午後六時乘車來通、開廳式預定爲本月二十八日現已變更爲六月二日舉行云、

立業保險

【西安】西安縣郵政局奉郵政總局令開、該局辦理立業保險、其規章爲人民有子女自幼爲之保險自現年七歲至三十五歲均可、每月保險額一元至兩元、此種保險金將來可作結婚立業之用、局長王宏烈、主事渡邊新三、奉命後派該局人員辦理以上之保險云、

狂風大作
燒燬民房

【八面城】日前狂風大作、昌圖管域三道村太平嶺屯住民、洪萬選家不悉因何失愼、火燒院中柴垛黑煙沖起、該管警村聞訊集合民衆出動群力撲救、火勢因風熾烈、遂以電話報請八面城警察署援救、署長閻君振瀚接到警報、立即率同以下警察官及消防隊等、急赴現地應援將火撲滅計焚燬柴草數垛、馬棚一所、劉姓草房五間其他物品若干、損害價額約四千餘元、所幸人畜安全而免於難云云、

實施遼河治水工作
本年開工三年完成
強化防水事業

【鐵嶺】縣公署鑑於縣下五八兩區之遼河流域各村、在建國以後、雖逐年修築河堤、但防水工作、未奏大效、縣南新台子、石佛寺阿吉堡子陳平堡一帶、竟因連年水害、秋稼無望、而將所有土地放棄、逃亡他處者、此種令人悲慘事件、縣當局亦有相當考查、本年度該縣進一步強化防水事業關於遼河治水、不拘中交通部、將來如何進行治水工程、該縣已與省公署、協商圓滿、加以特別協助以總工費二十一萬圓、自本年起以三年計劃完成、自五區石佛寺村高坎屯起至黨家窩堡、總長八粁一五〇米、掘鑿小河改修工程、長八五〇米、遼河支流河流湖泊、完全架橋、治水工作勞動人員二十一萬名之多云、

財務分所遷移

【大林站】財務分所主任張松林氏、昨奉縣令爲便利稅收及節省經費起見、已遷入村公所內辦公、對於担當區域仍照從前行事、計一棵樹村並大林等村、希冀一般納稅義務者週知云、

神社春季大祭
隆重舉行祭式

【哈爾濱】哈爾濱市神社春季大祭式典、於二十四日下午八時開始舉行前夜大祭式典、二十五日午前十一時舉行本祭、同時全市商民爲表示隆重祭式、一致揭揚國旗外、由行武道角道哈爾濱支部主辦之下、於當日下午一時舉行相撲大會、各參拜團體均至神社參拜云云、

綜合監察期迫
各部忙於整備

【阜新】綜合監察歷年屆時行之、茲復屆本年度綜合監察明間、市旗各機關首領、督率所屬人員、將一切各項、皆行不分晝夜忙於整理、以應上憲監察云、

民籍兵事講習會

【西安】西安縣公署行政科長蔣紹泉、屬官王鵬奉命往奉天省公署爲民籍兵事之講習、回安後經縣當局令蔣行政科長召集、一個街四十三村民籍兵事担當者、在縣署大禮堂開民籍兵事講習會一日間以明對於民籍兵事澈底云、

海軍記念日行事中
許官民各界乘艦船

【大連】二十七日、恭逢友邦日本第三十六回海軍記念日、各關係官公署、隆重舉開各記念行事、就中最注重且空前所未有者、爲旅順要港部、依左列日程、對一般局外者、許可便乘艦船、以資一般官民等、昂揚海軍思想、對於諸希望者、由大連市役所內海軍協會滿洲本部斡旋之下、以州內教職員、師範學校生徒、及官民幹部爲優先、配布以便乘券、但便乘許可人數、每回限定百名以內、便乘者皆於當日午後零時、集合於各當該之艦船停泊處云、

（第一回）旅順大連間 二十五日星期日、午後零時三十分由旅順出發、同三時三十分着大連港之第一埠頭東端

（第二回）大連旅順間 二十八日星期三、午後零時三十分由大連出發、同三時三十分、着旅順港務部岸壁、

海署衛生係
檢舉嗎啡犯

【海城】海城警察署保安兼衛生係主任李景星氏、爲順應國策徹底肅清不正癮者起見、是以時派幹員、嚴密搜查管內、於二十六日午後九時該主任率警尉補田野實利、李男紹康、警長孫寶昌等、搜查至曙光區公園街李家大院、見趙梁氏（四十一歲）爲一嗎啡患者、更因其形色驚惶、當即進行檢舉並有嗎啡兩包、煙具一套、有嗎啡客劉鳳友者、時當由趙梁氏處購嗎啡、遂帶署嚴加詢問嗎啡之由來、詢畢遂送入康生院治療、以期徹底禁絕、而走向健康之途、李主任及係員、認眞作事、毫不恂情可謂盡職云、

新人歌手競唱大會
報名者非常踴躍
時洽端陽節參觀請駕早臨

【大連】本報主辦新人歌手競唱大會、各方有志青年男女、前來報名者、或親到或名片、以刻下計之、達數十名衆、頗爲踴躍、至於各歌唱家所唱之歌譜（限於百代公司唱片有者）（即歌名）現已決定、己分別通知、居中有女士三名、咸捷足先登、歌題『四季花開』、『戀』、『花開等郎來』等、各題中情節意味、一般人不告可知、當日會場、由百代唱片公司並大連放送局、特派日滿專員前往審查、並有奏樂師若干名、以助興味、然於査選歌唱時、只准歌者、淸口唱之、以促成績、優劣可辨、開會後訂定秩序、每於演奏畢、則歌唱一次、按段進行、參觀者不限國際、任意前往、此日洽値端陽佳節、各界咸當放假之日、恐會場窄狹、如願聽者、請駕早臨免雜入場云、

回顧京吉馬拉森大會（中）
雨田中暑仆地
大連悲壯力鬥難挽頹運

第二回爲翌康德三年六月廿一日、仍與上次相同分爲日滿人別、在京盛時報並新京日日新聞社共同主催下舉行、結果、滿人方面、奉天省獲得錦標、日人側新京市大告優勝、其中北本健次君（大連）斷然超出衆前、展開有利第二區岩甲君、第三區上井田君、第四區杉山君、均形順利、惟是第五區雨田君因甘酒中暑關係、至終止線前二百米即行仆地而跑至終止線需要三十分以上之奉天日人、奉天滿人、新京日人、吉林滿人、陸續超過、予大連隊以致命打擊、悲壯已極、其後、雖一騎當千之志水瀨口、三隅、栗山、八重堅諸君、奮戰力鬥、惜已無濟於事矣、哈爾濱市滿人、錦州市滿人、共互角雌雄之劇、頗値注目、新京日人、第七區桂君、倍極健鬥、一氣超越奉天日人、奉天滿人、立於首位、然至終止線前百米左右、即行仆地、經第九區外山君之力鬥、第十區伊藤君起脚時、即與奉天日人雁列平行、伊藤君更出奇制勝、大展體力、一氣超對方千米有餘、一時觀衆、多恐其因疲勞不能繼續跑行、然終獲勝冠軍、次之爲奉天滿人、奉天滿人隊選手、高君、劉君、郭君、楊君等健鬥之下、超過日人優勝隊新京隊一分餘、獲得優勝、他方、吉林滿人、劉佐卿君之活躍、亦堪注目、尤其奉天滿人隊與奉天日人隊、互相角逐、展開一幕奇景奇趣焉、

△第二回結果

△滿人側

1、奉天（曹道僉、趙福武、高鼎傑、汪振武、劉佩琳、韓延桂、關純昌、杜鳳先、郭振宵、楊宗恕）八小時一〇分三五秒
2、新京 八小時五六分二〇秒
2、哈爾濱 八小時七分一五秒
4、錦州 九小時一八分三二秒

△日人側

1、新京（嚴彬、白昌華、金壽玉、方景珂、李容鎭、姜洪璧、桂林茂、中川、外山平、伊東春藏）八小時一〇分五〇秒
2、奉天 八小時一二分四〇秒
3、大連 八小時一九四〇秒
4、哈爾濱 九小時〇八分二二秒
5、吉林 九小時〇分五二秒

五族共編隊伍
大連陣容一新雪恥

第三回京吉驛傳競走大會、在新綠飄香之六月廿日、於大滿洲帝國陸上競技協會、盛京時報、新京日日、協和會、首都本部共同主辦之下舉行、第一次第二次、均係按日滿人別、編成隊伍者、而因編隊困難並資民族協和計、遂改爲日滿人及共他五民族共合編成隊伍、從事角逐、從而隊數減至七隊、顧內容方面頗見充實、第一位大連、與最下位哈爾濱、僅差三十分許、

去年度中、大連隊因雨田選手於第五區市抵終點前仆地、致飲恨以敗、此次乃力圖雪恥、推以早大中長途巨星馳譽國外之多田秋衛選手爲中心、陣容一新、未戰之前、已有氣吞河海之概、而吉林隊已自奉天迎接老將唐國仕以去、以唐國仕、劉佐卿等爲中心、極力練習、以求克償素願、新京隊側、擁有譽爲滿洲中途界麒麟兒之于希渭爲中心、亦虎視眈眈、睥睨霸權、於是戰前風雲蓬勃、實不容外人豫測也、

畢竟、銀笛鳴處、健兒如飛、大連吉林、互角捷速、展開勇鬪之壯雄譜、自第一區始、大連吉林、即開始接戰、然而大連北本、健足如馳、竟超過吉林金氏一分三十秒之多、他方、新京隊意外不順、令人有已逸霸權之感、錦州特別怯弱、第一區即落伍後、其第一區跑程之順序、大連、吉林、奉天市、哈爾濱、新京、奉天省、錦州、夫第一區中、角逐最切、在此區間之選手、如不使用老而伶巧之選手、固難有霸權希望之感、

第二區內、一般刮待老人物唐國仕與新銳瀨口、短兵相接、奈唐國仕意外失機、新銳瀨口、區間記錄、樹立四五分三二秒之成績、大連隊遂出三分以上之距離、頗有穩坐頭把交椅之勢、而大連瀨口之捷跑、堪稱爲殊勳甲之人物、第二區中、第一區居第六位之奉天省、因孫祖禹之活躍、一氣跑過哈爾濱新京、進達第四位、殊値注目、

第三區內、場面適與第二區迴異、吉林隊宿將劉佐卿、毅然蹶起、樹立區間新記錄五〇分三六秒、但大連士井田、意外不利、於是、從前吉連之差約五分鐘、遂得一氣挽回、至是、大連吉林、果然展開霸權之爭、而第二區中、居於第四位之奉天省隊、因滕氏之失利、轉跌爲第六位、新京隊因金壽王之活躍、一躍至第五位、然於第四區時、吉林隊終形意外失機、爲大連隊栗山氏約超過六分之久、吉林隊劉君之努力、未免歸於泡影矣、是區、在第五位之新京隊、爲哈爾濱隊所扼、轉落於第六位、奉天市隊堅持第三位、天省隊亦因張氏之活躍、登於第四位、

第五區中、大連吉林之形勢逆轉、吉林隊徐氏、樹立四七分五二秒之區間記錄、將大連吉林之差六分、縮短爲廿四秒、奉天市隊依然堅持第三位、奉天省隊哈爾濱隊轉爲第五第六位、新京隊則躍登第四位、有再獲霸權之希望焉、

第六區中、吉林隊攻勢愈急、錢士俊亦樹立區間記錄、超越大連久長氏二分以上、一般咸以爲吉林隊可握優勝盃矣、孰料入於第七區時、大連隊遽轉爲攻勢、返超越吉林李氏三分以上、是時、第四位之新京隊桂氏、夷然追過第三位之奉天市隊、第二位之吉林隊、距第一位大連隊身後、不過百米耳、方思新京隊必獲霸權矣、噫夫前在終點前仆地、突誠堪惋惜、第八區以降、大連隊廣川、黃、多田、均獲上飛、反之、吉林隊後衛欠佳、凌、周、劉等、大失其利、有爲奉天市隊新京市隊超過之勢、大連隊之優勝、固已確實矣、比賽興味、已由極峯而下、大連隊獲五區間賞、佔居第一、新京隊力遏奉天市隊吉林隊、居第二、誠値賞讚不值、而、大連多田選手、雖舌腹痛、但能勇鬪到底、跑法亦是垂範也、

◇第三回結果

1 大連（北本健二、瀨口聰、土井田積、栗山鐵雄、三隅一二三、久世宗一、山本一男、廣川時雄、宋長明、多田秋衛）八小時一〇分一七秒
2 新京 八小時二〇分五四秒
3 奉天市 八小時二七分一六秒
4 吉林 八小時三五分三四秒
5 奉天省 八小時四一分二八秒
6 哈爾濱 八小時四六分五〇秒
7 錦州 棄權

驅梅聖藥 新·斯必類如神
（ネオ・スピラルゼン）

保證安全

洽梅選藥、最有愼重必要、蓋驅梅藥之品質優劣、關係於人命至鉅、而藥價之區々高低實不足以計較、非然者、一旦旣受其累、則噬臍已無及矣。

市上驅梅新藥、爲數甚多、而品質之純正精良與臨症上之安全可靠、當推武田牌之新·斯必類如神（簡稱新·斯必）、蓋此劑除經嚴密之化學檢査與動物試驗以外、又在臨症上驗明治効以後、始行發售、是故此劑問世以來、雖爲日猶淺、而安全卓效之點、早已有口皆碑、敬希醫家患家務必認明武田老牌、庶可安心使用。

【包裝】壹號（〇·一五瓦） 貳號（〇·三瓦） 參號（〇·四五瓦） 四號（〇·六瓦） 五號（〇·七五瓦） 六號（〇·九瓦） 各有壹管及拾管裝

各大藥房 均有經售

總發行 株式會社 武田長兵衛商店

滿洲總發行 滿洲武田藥品株式會社 奉天市大和區春日町

40(5)33

專門風寒救急膏藥
貼上三日無效退錢

定價

王潤川膏藥店啟

雀斑 酒刺 特效藥

容粉專治男女面部雀斑酒刺疙瘩面皰粉刺鼻破裂黑黯輕重無論黃各病即一搽此藥愈藥價元外埠滙欵購藥不加奇費奉天北市場登瀛泉東鄰路北樓房便是

玉德堂藥店

パピオ

三種雪花膏A用普通乾性皮膚花膏B者用寒季男孩用亦可C者用於性肌膚白粉下能使化粧濃厚耐久

東京市麻布區本村町 東化學研究所

拍 必 麗

B•15

福本商會營業廣告

本號在通化八道江街河口村愛林組合締結特約販賣各種木工品用材現已大批運到椴木松木楊柳柞楡板類凡大應有盡有質堅材良售價低廉如蒙惠顧無任歡迎

地址大西邊門外一經路南口

電話（二）一二四二一五四二番

春：

西服料 風衣料 協和料

豐富登場歡迎參觀

大連新大街南首

隆豐百貨店

電話（三）三二六 四三〇 二九四 五七七番

門西批 服裝部 部部

健腦丸

此即閣下的腦筋已在疲乏叫苦的表現、此時欲勸閣下者、請速服用腦神經良藥健腦丸、必有驚人的偉効、即

解消頭痛、整頓大便降退虛火、惠給酣睡挽救疲勞、因而記力大加、腦筋淸晰如聖

健腦丸之効用在於整腦血行補腦血、補腦榮養神經、通便導滯予安眠、而使腦筋健全精神舒服、其効驗的卓著、尤推獨步

主治効能 頭痛、不眠症 火上、便秘症 耳鳴、眩暈 憂鬱、腦溢血 常心不平 羊角瘋卒中風

定價 三十五錢 六十錢 一圓廿錢 二圓四十錢 六圓 十二圓

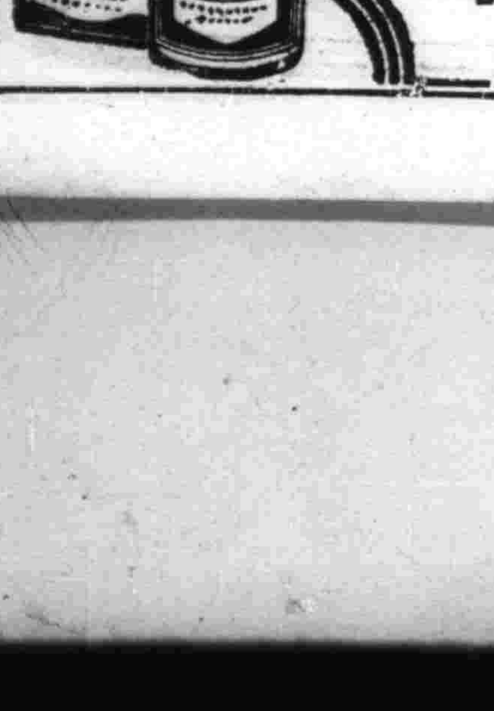

總發行所 大阪 丹平商會

各大藥房均有出售

510